№ 246

РЕДАКЦІЯ „КІЕВЛЯНИНА"
открыта для посѣтителей по дѣламъ газеты ежедневно отъ 3-хъ до 5-ти час. пополуд. Статьи для напечатанія должны быть присылаемы за подписью автора и съ обозначеніемъ адреса, хотя-бы авторъ пожелалъ скрыть свое имя въ печати. Статьи, доставляемыя безъ означенія условій, считаются безплатными. *Мелкія замѣтки и корреспонденціи вовсе не возвращаются.* Статьи, признанныя редакціею неудобными къ печатанію, сохраняются въ теченіе трехъ мѣсяцевъ въ редакціи; возвращеніе ихъ по почтѣ редакція на себя не принимаетъ. Принятыя для напечатанія статьи, въ случаѣ надобности, подлежатъ сокращенію.

Подписка и объявленія принимаются въ Кіевѣ: 1) въ главной конторѣ редакціи „Кіевлянина"—уголъ Караваевской и Куренной ул., близъ университета, отъ 10) ч. утра до 8 ч. веч., въ праздн. отъ 11 до 3 ч. дня 2) въ крещатикскомъ отдѣленіи конторы при книжн. магазинѣ И. Я. Оглоблина 3) въ подольскомъ отдѣленіи конторы при складѣ бумаги Дитятковской фабрики, Гостинный рядъ. № 14. 4) въ С.-Петербургѣ въ книж. складѣ И. Я. Оглоблина, Екатерининская, № 4.

КІЕВЛЯНИНЪ

ЛИТЕРАТУРНАЯ И ПОЛИТИЧЕСКАЯ ГАЗЕТА ЮГО-ЗАПАДНАГО КРАЯ.

ЕЖЕДНЕВНОЕ ИЗДАНІЕ.

СРЕДА, 5-го СЕНТЯБРЯ 1912 ГОДА.

Годъ сорокъ девятый.

№ 246

ПОДПИСНАЯ ЦѢНА

„Кіевлянинъ" съ достав. и перес. на годъ—12 р., на 11 м.-11 р. 20 к., на 10 м.-10 р. 30 к., на 9 м.-9 р. 50 к., на 8 м.-8 р. 50 к., на 7 м.-7 р. 50 к., на 6 м.-6 р. 50 к., на 5 м.—5 р. 50 к., на 4 м.—4 р. 40 к. на 3 м.—3 р. 30 к., на 2 м.-2 р. 30 к., на 1 м.-1 р. 20 к.; безъ дост. и перес. на годъ—10 р., на 11 м.-9 р. 20 к., на 10 м.-9 р. на 9 м. 8 р. 20 к., на 9 м.-7 р 40 к., на 7 м.-6 р. 60 к., на 6 м.-5 р. 80 к., на 5 м.-5 р., на 4 м.-4 р., на 3 м.-3 р., на 2 м.—2 р., на 1 м.—1 р. Городскіе годовые подписчики пользуются разсрочкой по соглашенію съ конторой „Кіевлянина"; иногородные годовые подписчики, желающіе воспользоваться разсрочкой, вносятъ къ 1-му января—5 р., къ 1-му апрѣля—4 р. и къ 1-му іюля—3 р. Подписываться можно на всѣ сроки начиная, какъ съ 1 числа каждаго мѣсяца и не далѣе, какъ до конца года. За перемѣну адреса город. подписч., переходя въ иногородные, уплачиваютъ 50 к., а иногородные 30 к. При перемѣнѣ адреса просятъ прилагать печатный адресъ.

Такса за печатаніе объявленій: за одну строку въ столбцѣ или ея мѣсто: впереди текста за первый разъ 40 к., за каждый слѣдующій разъ по 20 к.; позади текста за первый разъ 20 к., за слѣдующіе разы по 10 к.

Телефонъ редакціи „Кіевлянина" № 99.
Телефонъ крещатикскаго отдѣленія конторы „Кіевлянина" (Книжный магазинъ И. Я. Оглоблина) № 77[illegible].
Телефонъ типографіи И. Н. Кушнерева и К° № 99.

Въ среду, 5-го сентября, въ годовой день кончины бывшаго предсѣдателя Совѣта Министровъ, статсъ-секретаря

ПЕТРА АРКАДЬЕВИЧА СТОЛЫПИНА,

въ Кіево-Печерской лаврѣ будетъ отслужена въ 9 час. утра заупокойная литургія, а по окончаніи ея панихида и освященіе памятника на могилѣ покойнаго.

Члены Кіевскаго Клуба націоналистовъ приглашаются пожаловать сегодня, 5 сентября, въ Кіево-Печерскую лавру на заупокойную литургію и панихиду по почившемъ годъ тому назадъ незабвенномъ предсѣдателѣ Совѣта Министровъ, статсъ-секретарѣ

Петрѣ Аркадьевичѣ
Столыпинѣ.

Начало заупокойной литургіи въ 9 час. утра.

Товарищество Нефтяного Производства
БРАТЬЕВЪ НОБЕЛЬ

симъ доводитъ до всеобщаго свѣдѣнія, что **въ теченіе ближайшихъ дней** оно выпуститъ въ продажу въ г. Кіевѣ керосинъ высшей очистки, подъ названіемъ

КРИСТАЛЛЪ

Съ доставкою на домъ въ герметически закупоренныхъ жестянкахъ

емкостью	въ 40 ф. по цѣнѣ	1 р. 80 к.
	въ 20 ф. » »	0 р. 95 к.
	въ 10 ф. » »	0 р. 50 к.

безъ посуды. Лица, желающія оставить у себя **„КРИСТАЛЛЪ"** съ посудою, вносятъ залогъ за таковую въ слѣдующемъ размѣрѣ

за	40 фунтовъ	2 р. 00 к.
	20 »	1 р. 50 к.
	10 »	1 р. 00 к.

„КРИСТАЛЛЪ" горитъ безукоризненно въ каждой лампѣ пріятнымъ бѣлымъ свѣтомъ безъ спада огня до конца выгоранія всего продукта въ резервуарѣ.

Во избѣжаніе поддѣлокъ просимъ обращать вниманіе на этикеты **„КРИСТАЛЛЪ"** имѣется только **Т-ва Братьевъ Нобель**, а въ особенности на плотность специальной закупорки горловины жестянки, и имѣть въ виду, что **У Т-ва Братьевъ Нобель.**

Съ требованіями на **„КРИСТАЛЛЪ"** просимъ обращаться письменно, по телефону или лично въ ближайшее къ мѣсту жительства потребителя отдѣленіе.

Товарищество Братьевъ Нобель открываетъ въ г. Кіевѣ въ данное время **ТОЛЬКО ЧЕТЫРЕ ОТДѢЛЕНІЯ:**

1) Уголъ Большой Васильковской и Маріинско-Благовѣщенской № 43/16. Телефонъ 35—42.
2) Подолъ, уголъ Константиновской и Хоревой № 8/15. Телефонъ 35—41.
3) Шулявка, Брестъ-Литовское шоссе № 1. Телефонъ 35—43.
4) Большая Васильковская № 182. Телефонъ 35—40.

Главная контора Т-ва Бр. Нобель въ г. Кіевѣ помѣщается на Николаевской площади № 2. Телефонъ 5—22.

Т-во Бр. Нобель принимаетъ на себя полную отвѣтственность за качество и точный вѣсъ керосина **„КРИСТАЛЛЪ"** лишь въ томъ случаѣ, когда таковой заказанъ въ какомъ либо изъ вышеупомянутыхъ его отдѣленій или въ Главной Конторѣ и доставленъ на домъ заказчику развозчиками Товарищества въ запломбированныхъ жестянкахъ.

Всѣ развозчики керосина «КРИСТАЛЛЪ» Т-ва Бр. НОБЕЛЬ снабжены бляхами съ указаніемъ фирмы. «3-7Р3215—

ГОРОДСКОЙ ТЕАТРЪ.

Дирекція М. Ф. Топоръ-Багрова.

Сегодня, 5-го сентября, **„Аида"**. Участв. (по алфавиту) г-жи Карпова, Скибицкая, гг. Зиновьевъ, Летичевскій, Никольскій, Поляевъ, Сотниковъ. Начало въ 8 час. вечера. Завтра, 6-го,—**„Евгеній Онѣгинъ"**. Въ пятн., 7-го, спектакля нѣтъ. Въ суб., 8-го, два спектакля: Утромъ по общед. цѣн.—**„Демонъ"**. Вечеромъ по обыкн. цѣн. 1-е, **„Паяцы"**, 2-е, **„Паяцы»**. Въ воскр., 9-го, **„Гугеноты"**. Билеты на всѣ спектакли продаются. Въ непродолжит. врем. буд. поставл. въ 1-й разъ при полн. нов. обстан. «Ми-ме **Буттерфлей»** (Чіо-чіо-санъ) муз. Пуччини. 12-15 Р7779—

Оптово-розничный магазинъ
А. Е. Суворова,
Бессарабка, уголъ Крещатика.
Тел. 34—92.

Получены королевскія сельди свѣжаго улова: рекомендую брать лучшаго качества въ банкахъ, 1 банка 70 к. Огромный выборъ ежедневнаго полученія свѣжей рыбы, балыковъ, двинской семги, паюсной ачуевской и свѣжей зернистой икры, кетовая икра свѣжаго приготовл., и всѣ гастрономич. товары. Безукоризнен. качества вина, коньяки и ликеры первокл. фирмъ. Цѣны доступн. Магаз. открытъ съ 8 ч. у. до 8 ч. в., по воскр. и праздн. днямъ отъ 12 до 4. Въ крытомъ рынкѣ имѣются два больш. рундука съ продаж. по утрамъ свѣжей рыбы. Фирма существ. съ 1874 года. №1-5Р8356—

Т. „СОЛОВЦОВЪ". Дир. М. Ф. Багрова.

Сегодня 2-й разъ А. Кистемеккера 3 д. 2) А. П. Чеховъ 6-го, въ 1-й разъ Г. Рода Островскій **Больше, чѣмъ прощенъ,** **Юбилей,** **Два графа,** **Безприданница,** 4 д. Вечеромъ 1-й р. Г. Зудерманъ **Гибель Содома,** 5 д. Воскр. 9-го два спект. Утромъ: 4-й р. А. П. Островскій **Бѣдность не порокъ,** 3 д. Вечер.: 3-й р. В. И. Немировичъ-Данченко ПОСЛѢДНЯЯ ВОЛЯ, 4 д. Поп., 10-го, 2-й р. Н. В. Гоголь **Ревизоръ,** 5 д. Цѣны общед. 12-15 Р7780—

„ШАНТО". Сегодня, 5-го сентября, дебютъ франц. артистки, этуали **Baronesse-de-Lillienskiold.**

Участв. знам. дуэтъ **Растусъ-Банксъ.** | Изв. Юмористъ, любим. публ. **П. Г. Бернардовъ.** | Акробаты на шарахъ **4. Илдеронсъ.**

Anita Kerido. Lisa-Dora, Tussy Moreno, Williany, Gibson, Жильбертъ, Гарматъ, Ніа Верри, Фрорети, Розанова, Клеопатра, Ванъ-Лоо, Де-Лаутъ, Богуславская, Варли, Суворская, Сиреусъ, Бродеско, Рудольская, Шимановская, Квинтетъ Мивида и мн. друг. При театрѣ первоклассный ресторанъ. Цѣны умѣренныя. Подробности въ программахъ. **Начало въ 10 час. веч.** Режиссеръ **Б. Савицкій.** *2-15 Р8277—

Художественный театръ **„МИНІАТЮРЪ".** Дирекція А. Н. Кручинина. Театръ Е. Брыкиной (б. т. Бергонье)

Въ среду 5-го сентября, предст. будетъ

1) **Тарантелла** (Разбитое сердце), комическая сп. съ пѣніемъ и танцами. Участ.: артистка балер. Импер. театр. г-жа офицерова, арт. русск. оперы г-жа Апаркова, г. Смгинъ-Смѣловскій, г. Багряновъ. 2) **Маска**—оригинал. ком. 1 д. 3) **Юный папаша,** мимич. оп. 1 д. 4) **Сольное выступленіе** арт. р. оп. В. Р. Апарковой. Начало въ 7¼ час. веч. Цѣны мѣстамъ отъ 22 к. до 1 руб. 50 к. Билеты продаются въ кассѣ театра съ 5 час. веч. 1215Р8066—

„АПОЛЛО" Первый въ Юго-Западномъ краѣ **семейный театръ-варьетэ.** Меринговская, 8. Телеф. 24—84. Дирекція трудовое товарищество: А. Я. Вальбергъ, П. М. Федотовъ, А. М. Прокофьевъ и Д. В. Подкинъ.

Сегодня участвуетъ вся **новая программа!!** Ангажированъ грандіозный составъ артистовъ всѣхъ жанровъ!!! Подробный составъ новой программы съ 1-го по 16-е сентября. 10 Трансильванія, знаменитый балетный ансамбль. Тріо Эльтонсъ. (Съ 5 сентября). Замѣчат. партерные акробаты. Margot François, эксцентрики на ходуляхъ. Крафъ модерн-акробаты Тріо Ренальдиносъ. Н. П. Филипповская, концертн. исполнит. русск. романсовъ и пѣсенъ. Извѣстный вокально-балетный ансамбль «Фаворитъ» подъ упр. артиста Ф. Задольскаго. Кромѣ того, продолжаются гастроли извѣстной эксцентричной артистки М-ле **АНОНА.** Красавицъ румынокъ тріо Мучіани. Начало **ровно въ 10 ч. в.** Подробности въ программахъ. Режиссеръ **Г. Бунинъ.** * 4-15Р8198—

Первый театръ **„Миніатюръ".**

Въ среду, 5 сентября 1912 г.

XXXIII-й ЦИКЛЪ.

1) **Кремонскій скрипачъ,** комедія въ 1 дѣйств., Ф. Коппе, пер. Чюминой. 2) **Взаимное обученіе,** ком. въ 1 д., пер. Тарновскаго. 3) **Пощечина,** водевиль въ 1 д., пер. Тарновскаго и Рудневa. 4) **Сольныя выступленія** при участіи З. Г. Когута и арт. рус. оперы Е. А. Денскаго. Постановка режиссера Д. Г. Гутмана. Начало въ 7¼ час. вечера. Входъ черезъ каждые полчаса. Слѣдующій XXXIV-й циклъ съ 6-го сентября. * 1-15Р8331—

Военный портной **Я. И. Столяревскій**

Крещатикъ, 39, прот. Фундуклеевской. Телеф. 36—63.

Для г.г. студентовъ **университета св. Владиміра, политехническаго и коммерческаго** институт. приготовляю собственной мастерской **готовое форменное платье** въ большомъ выборѣ. Открытъ отдѣлъ **статскаго платья** изъ лучшихъ матеріаловъ, подъ наблюденіемъ опытнаго закройщика. **Цѣны не дорогія.** срвс 14-100 Р7383—

Въ началѣ сентября с. г.
магазинъ портного
И. Ф. ОЛЬШАМОВСКАГО
ПЕРЕВОДИТСЯ
въ домъ И. Закса.
Крещатикъ, № 6. Телеф. 5-55.

* 6-100 Р8221—

ДРАМАТИЧЕСКІЙ ТЕАТРЪ. Дирекція А. Н. Кручинина.

(Театръ В. Н. Дагмарова, Меринговская, 8).

Въ среду, 5 сентября въ 3-й разъ **Принцъ Себастіанъ** (Дженъ Стро). Въ четвергъ, 6-го сент., во 2-й разъ **Пески сыпучіе, Крошка Микетъ, Золотники жизни,** С. Гарина. Готов. къ постановкѣ: Начало въ 8 час. вечера. Цѣны мѣстамъ обыкновен. Билеты продаются въ театрѣ Брыкиной (б. Бергонье) съ 10 час. утра до 2 час. дня, а съ 5 ч. веч. до послѣдн. антракта въ т. Дагмарова (Мерингъ., 8). Фундуклеевская, № 5 бывш. Бергонье), т. Брыкиной откр. утр. спектаклей. Въ субботу, 8 сент., **Дикарка.** Въ воскр., 9 сент., **Урізль Акоста.** *10-15Р8066—

К. М. ШРЕДЕРЪ.

Первая Россійская паровая фортепіанная фабрика, основ. въ 1818 г.

Рояли отъ 700 руб. ●●●●●●●●
●●●●●●●● Піанино отъ 550 руб

Получены новыя модели

Представитель **И. КЕРНТОПФЪ и СЫНЪ,**

Крещатикъ, 33.—Телеф. 809.

срвс25-100 Р9885—

ЦИРКЪ ТРУЦЦИ. Въ среду, 5 сентября, большое помпезное представленіе въ 3-хъ отд. и интересной программы. При участіи всѣхъ артистовъ и артистокъ разнаго жанра. **Выходъ 30 клоуновъ и клоунессъ.** Выходъ директора цирка г. **В. Труцци** со своими дрессированными лошадьми. Выходъ всѣхъ клоуновъ и рыжихъ. Апонсъ: Воскресенье, 9-го сент., 2 праздничныхъ представл. Дневное для дѣтей, дѣти безпл. На дняхъ дебюты новыхъ артистовъ. Готовятся къ постановкѣ **грандіозныя пантомимы.** * 23-30 Р7553—

ВЫСТАВКА ГЕОРГИНЪ
МАГАЗИНЪ САДОВОДСТВА
К. Г. Мейера.

Николаевская, № 6, противъ гост. Континенталь и Цирка. Телефонъ 367. ◆ Получ. больш. выборъ лучш. голландск. цвѣточ. луковицъ. Нов. бог. илл. каталогъ выш. изъ печ. и выс. безплатно. №1-100Р8354—

Драматическій театръ. Дирекція А. Н. Кручинина.

Театръ Брыкиной, бывш. Бергонье, Фундуклеевская, 5.

Открытіе утрен. спектак. Въ субботу, 8-го сентября, **ДИКАРКА.** Участв.: г-жи Астрова, Соколовская, Болотина, Волховская, гг. Валуа, Линдинъ Петипа, Георгіевъ и др. Въ воскр., 9 сентября, **УРІЭЛЬ АКОСТА.** Участв.: Орловъ-Чужбининъ, Козловская, Соколовская, Лидинъ, Любаковъ, Ильинскій, Георгіевъ и др. Начало утрен. спект. въ 12½ час. дня. Цѣны мѣстамъ отъ 17 коп. Продажа билетовъ на эти спектакли производится только въ театрѣ Бергонье отъ 11 ч. до 2 ч. дня и отъ 5 ч. до окончанія спектакля. *11-15Р8066—

Товарищество мануфактуръ **ИСААКЪ ШВАРЦМАНЪ** противъ Контракт. д.

Самый большой мануфактурный магазинъ Кіева.

ОТКРЫТЪ
МѢХОВОЙ ОТДѢЛЪ.

*9-100 Р7898—

МАЛЫЙ ТЕАТРЪ (Миніатюръ)
Крещатикъ, № 36
(во дворѣ).

5-го и 6-го сентября **новая программа.**

1) **Дамскій докторъ,** комедія въ 1 д. пер. Алешиной. 2) **Тетушка изъ Глухова,** музык. мозаика въ 2 д. Мансфельда. 3) **Комическій дуэтъ.**

Главн. реж. **Г. И. Матковскій.** Цѣны мѣст. отъ **20** к.—до **1** руб. **50** к. Начало 1-го сп. въ 7¼ час., 2-го—8¾ час., 3-го—10¼ ч. в. Уполн. дирек. **Р. А. Гринбергъ.** * 2-15Р8283—

СЕГОДНЯ СКАЧКИ На Сырцѣ. Начало въ 2 часа.

*5-10 Р7764—

Музыкальная Школа свободнаго художника **Н. А. ТУТКОВСКАГО** переведена въ новое помѣщеніе—**Прорѣзная ул., № 18.**

Пріемъ учащихся ежедневно отъ 12 до 6 час. кромѣ праздниковъ. Плата въ фортепіанныхъ классахъ 150 и 120 руб. въ годъ, въ классахъ пѣнія 120 руб., въ классѣ скрипки 100 руб., въ кл. віолончели 60 руб. вносится впередъ за полугодіе. Составъ преподавателей: фортеп.—г.г. **Тутковскій, Каневцовъ** и **Грудзинскій;** г-жи **Паращенко** и **Дьякова;** пѣніе—г-жи **Сантагано-Горчакова, Бруно-Виберъ** и **Ферретти-Фрага;** скрипка—г-жа **Цвѣтнова,** віолончель—г. **Шкворъ.** Элементарн. теорія музыки и сольфеджіо—г. **Каневцовъ;** гармонія, энциклопедія, инструментовка и исторія музыки—г. Тутковскій; обязательное фортепіано—г. Грудзинскій. вер6-8 Р7588—

Амбулаторія Общества врачей спеціалистовъ. Рейтарская, 12, тел. 17—55. Пріемъ приходящихъ больныхъ по всѣмъ спеціальностямъ ежедневно.

Плата за совѣтъ 60 коп.

Консиліумъ. Оспопрививаніе. Осмотръ прислуги и кормилицъ. Анализы. **Расписаніе часовъ пріема въ аптекахъ.** вер52-10 Р2610—

Объявленіе.

Кіевскій Фребелевскій Педагогическій Женскій Институтъ при Кіевскомъ Фребелевскомъ Обществѣ для подготовленія руководительницъ дѣтскихъ садовъ и учительницъ начальныхъ школъ. Въ дѣйствительныя слушательницы принимаются со среднимъ образованіемъ (въ исключительныхъ случаяхъ по усмотрѣнію Педагогическаго Совѣта принимаются и лица съ меньшимъ образовательнымъ цензомъ). Курсъ 3-хъ годичн. Плата 100 руб. Прошенія и справки въ помѣщеніи Института, Кіевъ, Бол.-Житомирская, 34. При прошеніи обязательны свидѣтельства: о благонадежности, о рожденіи и образовательномъ цензѣ съ копіями, 2 засвидѣт. фотографич. карточки и 50 р. * 8-10 Р7467—

ТЕАТРАЛЬНОЕ УЧИЛИЩЕ Кіевскаго Общества Искусства и Литературы. (Фундуклеевская, 10). **Пріемныя испытанія** 5 и 7 сентября. Начало занятій 15 сентября. **Составъ преподавателей**: Дикція и Декламація—Г.г. М. П. Дагмаровъ-Жуковъ, С. Н. Ждановъ, Г. И. Матковскій и др.; Теорія и практика сценическаго искусства—Г.г. М. П. Дагмаровъ-Жуковъ, Г. И. Матковскій, П. А. Поповъ, и Н. М. Радинъ; Ритмическая гимнастика—Г-жа М. И. Массалитинова; Танцы—Г-жа М. Г. Ланге-Ленчевская; Фехтованіе—Г-нъ Э. О. Сала; Практика грима—Г-нъ І. О. Сойферъ; Костюмировка—Г-нъ К. И. Евсеевъ. **ЛЕКЦІИ**: Психологія—Проф. И. П. Четвериковъ, Исторія театра—Проф. В. И. Перетцъ, Исторія драм. и литерат.—Г.г. Г. В. Александровскій и И. В. Ивановъ-Джонсонъ. **Условія поступленія**, программа преподаванія и пр. высылаются почтой и выдаются въ Канцеляріи училища ежедневно отъ 5 до 7 час. веч., кромѣ праздн. дней. Директоръ училища **Н. Поповъ**. *6-6Р7893—

Утв. Мин. Вн. Дѣлъ **Музыкальная Школа Свободнаго Художника** **Л. Н. СЛАВИЧЪ-РЕГАМЭ.** (Биб. бульв., 36. Тел. 14—91). Пріемъ прош. ежедн. отъ 11—5. Сост. преп.: по кл. форт. **Л. Н. Славичъ-Регамэ** и К. Р. Регамэ, по кл. пѣн. и оп. кл. проф. А. И. Корраднини (уч. знам. пѣвца А. Котоньи), по кл. скр.—А. В. Вейнребъ; по кл. теор.-преп.—Г. Л. Любомирскій. Обяз. форт.—Е. Э. Сорокина. Пріемн. исп. 31 авг. съ 12 ч. утра. пд 1-2 Р8280—

КУРСЫ профессіональныхъ знаній при Кіевскихъ женскихъ профессіональныхъ классахъ. Плата на утреннихъ **Курсахъ 25 руб., а на** вечернихъ **20 руб. за курсъ** по каждой спеціальности. Трехсвятительская, № 6. *6-15 Р8053—

Съ разрѣшенія **Императорской Академіи Художествъ** **Школа живописи, рисованія и скульптуры** художника Я. Н. Милькина. Александровская, 37 а (близъ музея). Группы: **основная, воскресная, дѣтская и вечерняя.** Прогр. и усл. въ Школѣ отъ 11—2 ежедн. Начало занят. 5 сент. Просятъ пользов. лифтомъ. вспсрит12-25 Р7503—

Крымъ Евпаторія
МОРСКАЯ КЛИМАТИЧЕСКАЯ СТАНЦІЯ и
САНАТОРІЯ „Thalassa“ (Таласса). На берегу моря.
Для внутреннихъ и нервныхъ больныхъ и для переутомленныхъ.
Подробности въ брошюрахъ, которыя высылаются по первому требованію безплатно.
*5-12Р7656—

Курсы массажа и врачебной гимнастики при п. ф. школѣ д-ра мед. **П. Т. Нейштубе въ Кіевѣ.** Б. Житомірск., 19 «Квиссана». **Плата 20 р.** за курсъ. цсрит39-70-100 1170—

Дамскій портной **Б. М. Стомахинъ,** Крещат., 40, во дворѣ. Тел. 36-50, возвратился изъ Парижа и возобновилъ пріемъ заказовъ дамскихъ верхнихъ платьевъ по послѣднимъ Парижскимъ и Берлинскимъ моделямъ. срвс5 10 Р7730—

Разрѣш. г. Кіевскимъ губернаторомъ **подготовительная МУЗЫКАЛЬНАЯ ШКОЛА А. С. Нелиповичъ.** Игра на фортепіано и теорія музыки. Плата въ полугод. 25 руб. Спр. 12-5 попол. Б.-Житомірская, 23, кв. 7. №11-15Р7459—

Книги о музыкѣ, теоретическія сочиненія, упражненія, этюды, вокализы и школы для фортепіано, пѣнія и разныхъ инструментовъ по программамъ консерваторій и музыкальныхъ училищъ, всегда на складѣ въ книжномъ и музыкальномъ магазинѣ **Влад. Идзиковскаго,** Кіевъ, Крещатикъ, д. № 35. Каталоги нотъ безплатно. №9—Р7638—

фребелевскій Дѣтскій Садъ и Подготовительное училище для дѣт. об. пол. **С. Н. Трифоновой.** Бол. Подв., № 14 А. Фребелевскія игры и зан., нов. яз. Рисов., лѣпка, гимнастика, пѣніе, танцы. Подготов. во всѣ сред. учеб. завед. срсбш11-10Р8328—

Классъ Фортепіанной ИГРЫ С. А. Лопатынскаго Несторовская, 12, кв. 6. Пріемъ отъ 1—3 ч. ежедневно. Начало занятій 1 сентября. Плата 40 р. полугодіе. всрз-5Р7946—

ПОДГОТОВИТЕЛЬН. УЧИЛИЩЕ и дѣтск. садъ Домонтовичъ-Щипилло. Готовитъ **къ конкурсу** мальчик. и дѣвоч., въ средн. учебн. заведенія. Нѣмец. и франц. яз. Пріемъ отъ 11-3 час. М.-Благовѣщенская, № 112, вблизи Безаковской. * 7-10 Р7472—

Занятія на **курсахъ иностран. яз.** **Е. И. Полторацкой** съ 15 сент. Прошенія отъ 12—2. Георгіевскій, 5. * 1-4 1624—

Дѣтскій Садъ Н. П. Шидловской. Бибиковскій бул., 36, кв. 7. Прин. дѣти отъ 4-хъ до 8 л. №3-3 1511—

Домъ на паяхъ. Прод. квартиры въ собственности по Костельной ул., № 6, Справки: Костельная, № 1, въ к-рѣ О-ва отъ 10 до 6 час. и у д-ра Олтаржевскаго. Б. Житомірская, № 25, отъ 5 до 7 ч. в. *5-5Р7766—

Въ Ворзелѣ на 34 вер. отъ Кіева по Кіево-Ков. жел. д. **Продаются** въ разсрочку на выг. услов. отъ 80 коп. кв. с. **ДАЧНЫЕ УЧАСТКИ К. Решко.** Съ прекраснымъ на нихъ лѣсомъ, стоющимъ не менѣе цѣны всего участка. Близко, удобно. Мѣстность сухая, благоустр. Есть прудъ, аптека, врачи. Спр. въ Кіевѣ, Бол. Васильковская, 10, кварт. 3. срвс36-100р4323—

КРАСКИ И ЛАКИ завода Джонъ Гернандтъ въ С.-Петербургѣ столь высокаго качества, что пользуются наибольшимъ сбытомъ, хотя среди другихъ красочныхъ матеріаловъ они не всегда выдѣляются дешевизной. Подробности у **Б. Сѣдлецкаго,** Кіевъ, Крещатикъ 29. ср 83-100 Р2352—

Продается УСАДЬБА УЧАСТКАМИ. Бибиковскій бульваръ, № 86. *25-30 Р6754—

Д-ръ Е. Ф. Гарничъ-Гарницкій возвратился и возоб. пріемъ Бол. кож., венер., сифил., обмѣнъ вещест. Пріемъ отъ 4 до 7. Кромѣ разд. и воск. дней. к52-100Р5400—

Зубная лѣчебница. Крещатикъ, 40, сущ. съ 1900 г. Пр. 9-8. Удаленіе зуб. безъ боли, коронки, искусств. зубы отъ 1 р. №28-100 1334—

Д-ръ С. Е. Ставраки. Болѣзни: горла, уха, носа и хирург., отъ 4—6 час. Фундуклеевская, 34. Тел. 2524. срптвс18-100 Р6758—

ЗУБНАЯ лѣчебница Крещатикъ, № 27. (противъ Прорѣзной) врача **Л. Билейкина.** Зубныя болѣзни, искусств. зубы: пр. 9—9. птсрвс30-100 Р4154—

рамъ, общественной растерянности и упадку духа ясный умъ, горячее русское сердце и непреклонную волю. Онъ побѣдилъ враговъ открытыхъ и тайныхъ заговорщиковъ, собралъ вокругъ себя друзей и союзниковъ и укрѣпилъ ихъ бодрость и вѣру въ силы Россіи, но палъ жертвой змѣи, пресмыкающейся во тьмѣ и напоенной трупнымъ ядомъ измѣны и предательства.

Убійство Петра Аркадьевича было дѣломъ подлой мести и подлаго разсчета. Убійцы и пославшіе ихъ надѣялись на перемѣну настроенія и смѣну политики. Надежды эти не сбылись. Патріотическіе помыслы и вѣрованія Столыпина пережили его и переживутъ его враговъ. Убійство Столыпина останется въ исторіи примѣромъ подлой мести и низкаго разсчета двойного предателя и негодяя, а жизнь и смерть усопшаго явятся высокимъ и увлекательнымъ образомъ самоотверженной жизни для отечества и доблестной смерти за отечество.

Китай и Монголія. По словамъ иностранныхъ газетъ, китайское правительство поручило своему министру иностранныхъ дѣлъ и своимъ представителямъ за границей сдѣлать иностраннымъ правительствамъ сообщеніе, которое по своему содержанію годилось бы для юмористическихъ журналовъ, если бы рѣчь не шла о совершенно нешуточныхъ предметахъ.

Въ указанномъ сообщеніи заявляется, что Монголія, Тибетъ и Маньчжурія входятъ въ составъ китайской территоріи, гарантированной выраженіемъ: неприкосновенность Китая. Если бы эти три области заключили договоръ съ какою-либо державой, китайское правительство не признаетъ его дѣйствительнымъ. Точно также, если бы упомянутыя части страны обѣщали гарантировать эксплоатацію какихъ-либо естественныхъ богатствъ, китайское правительство не признало бы ихъ обязательствъ. Далѣе слѣдуетъ заявленіе, что китайской республикѣ принадлежитъ полный суверенитетъ надъ Монголіей, Маньчжуріей и Тибетомъ, и ни одна держава не можетъ вмѣшаться въ ихъ дѣла, не нарушивъ ея правъ. Республиканское правительство несетъ отвѣтственность за безопасность иностранцевъ и ихъ имущества въ Монголіи, Маньчжуріи и Тибетѣ; слѣдовательно державы не должны посылать войска въ эти области, а въ случаѣ безпорядковъ обращаться непосредственно, къ китайскому правительству. Но всего интереснѣе послѣдній пунктъ заявленія. Въ немъ говорится буквально слѣдующее: „Въ настоящее время въ Тибетѣ и Монголіи происходятъ смуты, вызванныя злоумышленниками. Державы не должны быть введены въ заблужденіе: злоумышленники, прикидываясь дѣятелями политической революціи, просто предаются безчинствамъ и грабежамъ“.

Несомнѣнно, это произведеніе китайскихъ дипломатовъ должно вызвать улыбку у тѣхъ, кому оно адресовано. Очевидно, не взирая на перемѣны, приведшія къ превращенію китайской имперіи въ республику, у китайскаго правительства сохранилось пристрастіе къ бумажнымъ драконамъ, которыми оно нѣкогда пугало „заморскихъ дьяволовъ“. Если, несмотря на хозяйничанье японцевъ въ Маньчжуріи, можно еще съ грѣхомъ пополамъ говорить о суверенитетѣ Китая надъ этой областью, то такой суверенитетъ надо понимать съ большой оговоркой по отношенію къ Тибету, гдѣ китайское вліяніе давно уже замѣнилось англійскимъ, и еще меньше онъ примѣнимъ къ Монголіи, цѣлая громадная область которой, пространствомъ свыше милліона квадратныхъ верстъ, съ полуторамилліоннымъ воинственнымъ населеніемъ, отдѣлилась отъ Китая и образовала самостоятельное государство, подъ названіемъ Халхи и подъ властью хутухты. Остальныя монгольскія области также обнаруживаютъ стремленіе послѣдовать примѣру Халхи, и связь ихъ съ Китаемъ представляется болѣе, чѣмъ ненадежной. При такихъ обстоятельствахъ, желаніе правительства китайской республики изобразить въ упомянутомъ сообщеніи иностраннымъ державамъ то, что происходитъ въ Монголіи, какъ обыкновенныя смуты, вызванныя какими-то злоумышленниками, цѣлью которыхъ являются безчинства и грабежи,—такое желаніе производитъ комическое впечатлѣніе. Такой же характеръ имѣетъ и горделивое заявленіе объ отвѣтственности китайскаго республиканскаго правительства за безопасность иностранцевъ и ихъ имущества и приглашеніе, въ случаѣ безпорядковъ, обращаться непосредственно къ китайскому правительству. Недавній инцидентъ съ русскими подданными въ китайскомъ Туркестанѣ какъ нельзя лучше иллюстрируетъ практическую цѣнность такихъ заявленій и самой гарантіи безопасности иностранцевъ и ихъ имущества, представляемой китайскимъ республиканскимъ правительствомъ.

Сообщеніе китайскаго правительства, адресованное ко всѣмъ иностраннымъ державамъ, конечно, имѣетъ въ виду только три изъ нихъ—Россію, Англію и Японію, какъ имѣющія непосредственные политическіе и экономическіе интересы въ Монголіи, Тибетѣ и Маньчжуріи. Мы не беремся судить о томъ, какъ повліяетъ это сообщеніе на образъ дѣйствій Японіи въ Маньчжуріи и Англіи въ Тибетѣ, хотя можно думать, что вліяніе это будетъ ничтожное. Что касается Монголіи, то въ торгово-экономическомъ отношеніи она довольно тѣсно связана съ Россіей, и регулировать эти отношенія при посредничествѣ китайскаго правительства, какъ оно заявляетъ въ своемъ сообщеніи, пожалуй, представить неразрѣшимую задачу уже по одному тому, что отдѣлившаяся отъ Китая Монголія такого китайскаго посредничества, вѣроятно, признавать не пожелаетъ. А со стороны Россіи настаивать на такомъ признаніи во что бы то ни стало было бы уже совершеннѣйшимъ политическимъ абсурдомъ.

Проектъ памятника П. А. Столыпину въ Кіевѣ, передъ зданіемъ городской думы.

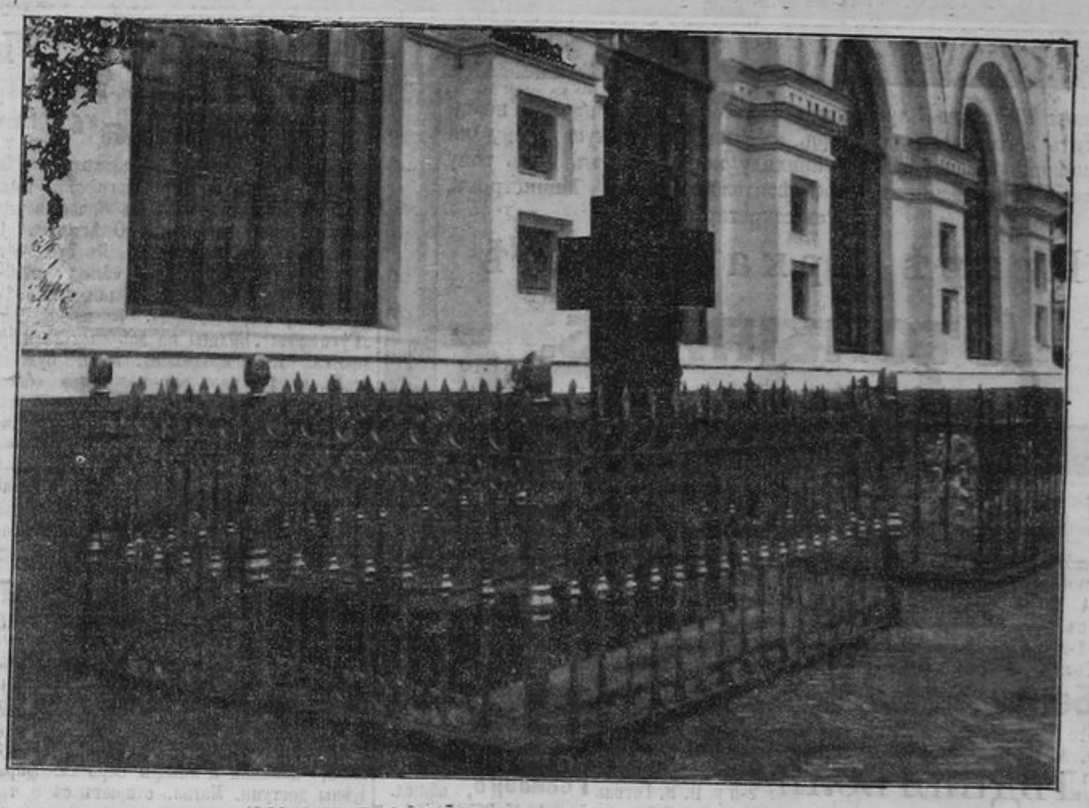

Могила П. А. Столыпина въ Кіево-Печерской лаврѣ.
Съ фотографіи „Гудшонъ и Губчевскій“.

Хроника Отечественной войны.

5 сентября 1812 года въ Москвѣ.

5-го сентября пожаръ Москвы продолжался. Въ этотъ день, какъ разсказываетъ аббатъ Сюрюгъ (Surugue), «огонь захватилъ въ своемъ неудержимомъ стремленіи часть Мясницкой, Красныя ворота, Дровяной Рынокъ, Старую и Новую Басманныя, наконецъ, всю Нѣмецкую слободу. Море огня наполняло всѣ кварталы города; волны колеблемаго вѣтромъ пламени напоминали морскія волны во время бури... Пламя, перебрасываемое вѣтромъ, угрожало также перейти на все пространство Кузнецкаго моста и истребить всѣ магазины, которые поднимались по направленію къ Лубянкѣ... Однако, рота стрѣлковъ новой гвардіи императора, вооружившись ведрами, стала такъ энергично поливать подвергавшіеся опасности дома, что быстро предупредила распространеніе здѣсь огня. Такимъ образомъ, былъ спасенъ весь этотъ кварталъ, одинъ оставшійся нетронутымъ во всемъ городѣ... Около 3-хъ часовъ утра небо покрылось тучами, полилъ сильный дождь, вѣтеръ утихъ и сила огня уменьшилась!..

В. Б.

„Неблагодарные гости“.

Подъ такимъ заглавіемъ, пишетъ «Gaz. Warsz.», польскій литераторъ И. Грабовскій выпустилъ въ свѣтъ брошюру, въ которой трактуетъ о современномъ положеніи евреевъ въ Привислинскомъ краѣ и ихъ отношеніи къ польскому народу. Эпиграфомъ къ брошюрѣ Грабовскій взялъ слова Станислава Сташица изъ статьи, помѣщенной еще въ 1816 г. въ „Pam. Warsz.». «Одна изъ причинъ величайшихъ бѣдствій нашего народа, писалъ въ тѣ дни Сташицъ,—евреи. Разсыпанные по всей Польшѣ, вездѣ со своимъ духомъ обособленности они смѣшались съ нашимъ народомъ, загрязняютъ его, [загрязняютъ весь нашъ край и выставляютъ его на посмѣшище и презрѣніе всей Европы». «Со времени вселенія евреевъ въ Польшу, пишетъ Грабовскій, прошло восемьсотъ лѣтъ, страна пережила много бѣдствій, хозяинъ перемѣнился, внутренность дома измѣнилась, а гость остался неизмѣннымъ. Укрѣпился гость хорошо, перенесъ сюда свое гетто и въ теченіе вѣковъ гетто это сохранилъ въ неприкосновенности. Въ концѣ концовъ, почитая хозяина достаточно ослабленнымъ, гость старается выбросить его съ остатками вещей изъ комнатъ въ переднюю и дальше—въ подвалъ, предназначая хозяину роль сторожа его имущества. Съ большимъ темпераментомъ Грабовскій характеризуетъ «неблагодарнаго» гостя и его губительное вліяніе на польскую культуру и душу современнаго поколѣнія. Этотъ «гость» доставляетъ, по словамъ автора брошюры, польской молодежи много блестящихъ на видъ и многообѣщающихъ идей, какъ деньги подъ векселя in blanco, за которые потомъ отцы хорошо расплачиваются». За эту брошюру И. Грабовскій подвергся жесточайшему гоненію со стороны евреевъ и еврейскихъ наймитовъ. Онъ, уже извѣстный литераторъ, причисленъ къ представителямъ «обскурантизма». «Уже евреи, пишетъ въ одной изъ своихъ послѣднихъ статей И. Грабовскій, набросились на меня со всѣми пріемами, присущими ихъ расѣ,—путемъ анонимовъ и разныхъ инсинуацій и проч. Замѣчательно, добавляетъ «Gaz. Warsz.», отношеніе польской ежедневной печати: вся варшавская пресса хранитъ гробовое молчаніе по поводу брошюры Грабовскаго. Видно—въ чьихъ рукахъ находится эта печать.

Къ экспедиціи Г. Я. Сѣдова.

На-дняхъ, какъ передаютъ «Спб. Вѣд.», состоялось засѣданіе комитета по организаціи экспедиціи кап. Г. Я. Сѣдова на Сѣверный полюсъ. Въ комитетъ за это время болѣе не поступало сообщеній о плаваніи экспедиціоннаго судна „Св. Фока“, такъ какъ экспедиція прямо идетъ на землю Франца-Іосифа и участникамъ экспедиціи неоткуда подать телеграммы о ходѣ плаванія. Однако, такія свѣдѣнія все же могутъ случайно поступать, если «Св. Фока» на своемъ пути встрѣтитъ какое-нибудь судно, идущее въ русскіе или норвежскіе порты, и передастъ ему телеграмму для подачи съ ближайшей телеграфной станціи или станціи безпроволочнаго телеграфа. Есть предположеніе, что «Св. Фока», въ виду сравнительно поздняго ухода въ плаваніе не успѣетъ возвратиться съ земли Франца-Іосифа и останется тамъ на зимовку. Изъ-за наступающихъ уже на сѣверѣ значительныхъ холодовъ комитету по организаціи экспедиціи кап. Сѣдова въ навигацію этого года не удастся послать на землю Франца-Іосифа второе судно съ дополнительными припасами для нуждъ экспедиціи и съ аппаратомъ для безпроволочнаго телеграфированія, какъ это до сихъ поръ предполагалось сдѣлать. Второе судно на землю Франца-Іосифа комитетъ пошлетъ лишь въ маѣ или іюнѣ 1913 года, и тогда къ экспедиціи присоединится новый кадръ работниковъ, а также запасами провіанта будетъ подкрѣплена главная база экспедиціи.

ЗА-ГРАНИЦЕЙ.

Положеніе дѣлъ въ Португаліи.

Бывшій португальскій король Мануэль намѣренъ вскорѣ посѣтить столицу Баваріи Мюнхенъ. Посѣщеніе это связывается не только съ предстоящей его помолвкой съ дочерью претендента Донъ-Мигуэля браганцкаго, но и съ планами противъ республики. Въ свое время изъ Парижа въ европейской печати распространились свѣдѣнія о томъ, будто одна изъ баварскихъ принцессъ энергично работаетъ надъ сверженіемъ республики. Соціалъ-демократическая „Munch Post“. прямо называетъ вдову покойнаго герцога Карла Теодора баварскаго, герцогиню Маріо-Іозефу брагацкую, бывшую инфанту португальскую. Уже однажды она тщетно пыталась съ помощью графа Альменды возстановить португальское королевство. Мюнхенскій корреспондентъ „TagBlatd“ подтверждаетъ, что монархическая партія проявляетъ за послѣднее время неутомимую энергію. Въ нѣкоторыхъ салонахъ съ полуироническою откровенностью говорятъ о планахъ герцогини Маріи-Іозефы. Послѣдняя рѣшилась пожертвовать всѣмъ своимъ состояніемъ ради осуществленія своихъ плановъ. Помолвка короля Мануэля съ дочерью дона Мигуэля должна упрочить узы между враждовавшими прежде домами и крѣпче спаять въ одно цѣлое всѣхъ португальскихъ монархистовъ.

Республиканское правительство вредитъ самому себѣ, допуская по отношенію къ политическимъ противникамъ жестокости, вызывающія осужденіе даже со стороны ревностныхъ приверженцевъ новаго режима. Еще недавно всю европейскую печать облетѣло письмо благороднѣйшаго изъ монархистовъ, графа д'Альменды, въ которомъ онъ жаловался на истязанія тюрем-

наго режима. Теперь одинъ изъ убѣжденнѣйшихъ республиканцевъ, однофамилецъ заключеннаго, на страницахъ республиканской газеты возстаетъ противъ безчеловѣчной жестокости, примѣняемой къ людямъ, боровшимся за идею.

«Заковать въ кандалы человѣка, дравшагося съ оружіемъ въ рукахъ, пишетъ онъ, брить ему бороду и волосы, одѣть въ арестантское платье, накрыть ему голову позорнымъ капюшономъ, отрѣзать ему возможность всякаго сообщенія съ внѣшнимъ міромъ—это самое тяжкое изъ существующихъ наказаній. Что же остается въ такомъ случаѣ для поджигателей, отравителей, отцеубійцъ? Почему обращаются такъ жестоко съ политическими преступниками? Потому что республика у власти! Но что сказали-бы республиканцы, если-бы съ ними поступали такимъ-же образомъ во времена монархіи? Мнѣ скажутъ: «Молчи! Республика—это истина, монархія—ложь». Но развѣ мы сами не осуждали нашихъ противниковъ, возвѣщавшихъ, что монархія—справедливость, республика—обманъ? Даже во времена Джао Франко ни одному республиканцу не надѣвали парусиннаго капюшона съ маской, стѣсняющей даже движеніе вѣкъ. Удивительное положеніе! Политическіе преступники искупаютъ свою вину въ гробовомъ молчаніи тюремныхъ карцеровъ, и это совершается подъ покровительствомъ либеральной прогрессивной республики, во главѣ которой стоитъ д'Аррiага, признанный лучшимъ выразителемъ республиканскихъ стремленій. Тотъ самый д'Аррiага, который на юридическомъ конгрессѣ 1899 года вызвалъ единодушныя одобренія своимъ протестомъ противъ этого ужаснаго ада, создающаго кретиновъ и безумцевъ. Многіе скажутъ: этого требуетъ законъ. Но при монархіи существовалъ тотъ-же законъ, и она все-таки находила средства смягчить его суровость. Карайте ихъ, ссылайте или заключайте въ тюрьмы, но будьте человѣчны. Лишайте ихъ свободы тѣла, но оставьте имъ свободу зрѣнія, чтобы сквозь рѣшетку своей тюрьмы они могли видѣть ясное небо и раскаяться въ своемъ служеніи режиму, ввергнувшему въ нищету нашъ великодушный народъ. Но только не въ «пенитенціаріа»! Лучше было-бы просто пристрѣлить ихъ, гораздо честнѣе и благороднѣе!»

Таковъ голосъ искренняго республиканца. Что-же должны испытывать преданные слуги монархіи и короля при мысли о безчеловѣчныхъ истязаніяхъ, которымъ подвергаются лучшіе ихъ представители?

Посѣщеніе Италіи графомъ Берхтольдомъ.

Неутомимый руководитель внѣшней политики Австро-Венгріи намѣренъ завершить рядъ политическихъ свиданій путешествіемъ въ Италію, причемъ итальянская печать заранѣе радушно привѣтствуетъ его горячими, хотя, быть можетъ, и не совсѣмъ искренними статьями.

«Popolo Romano» указываетъ, что общественное мнѣніе Италіи съ величайшей симпатіей встрѣтитъ посѣщеніе выдающагося дипломата, доказавшаго, что въ отношеніяхъ между Австро-Венгріей и Италіей онъ намѣренъ проводить то же направленіе, котораго съ такой твердостью и настойчивостью умѣлъ придерживаться графъ Эренталь. Италія не забыла мужественныхъ и лояльныхъ заявленій, которыя вскорѣ послѣ начала войны съ Турціей были сдѣланы въ австрійскомъ парламентѣ, какъ не забыла и оживленныхъ манифестацій въ венгерскомъ парламентѣ. Тотъ же благодарный пріемъ, который общественное мнѣніе Италіи оказало бы графу Эренталю, встрѣтитъ и его интимный другъ и достойный преемникъ.

Слухи о франко-испанскомъ союзѣ.

Самая большая и освѣдомленная изъ провинціальныхъ французскихъ газетъ «Dépêche de Toulouse» сообщаетъ о вѣроятномъ заключеніи союза между Франціей и Испаніей. Немедленно по окончаніи переговоровъ относительно Марокко король Альфонсъ намѣренъ посѣтить Парижъ, чтобы вступить въ личныя сношенія съ руководителями французской политики. Испанскій министръ-президентъ Канелехасъ въ бесѣдѣ съ корреспондентомъ газеты высказался въ слѣдующихъ выраженіяхъ:

„Вложите въ мои слова, относящіяся къ Франціи, выраженія братской дружбы, которая, я надѣюсь, навѣки соединитъ наши народы. Я съ давнихъ поръ отстаиваю въ парламентѣ идею сближенія Испаніи съ Франціей и предполагаю въ будущемъ дѣйствовать въ томъ же духѣ".

МѢСТНЫЯ ИЗВѢСТІЯ.

Государь Императоръ Высочайше повелѣть соизволилъ Кіевскому генералъ-губернатору Ф. Ф. Трепову возложить сегодня, 5 сентября, на могилу П. А. Столыпина вѣнокъ изъ живыхъ бѣлыхъ цвѣтовъ отъ Высочайшаго имени.

Къ годовщинѣ смерти П. А. Столыпина. Редакціей получена изъ Петербурга слѣдующая телеграмма: «Вспоминаю съ величайшей душевной скорбью безвременную страдальческую кончину незабвеннаго великаго русскаго государственнаго дѣятеля, Петра Аркадьевича Столыпина. Угасъ чудный свѣтильникъ, злодѣйской рукой разбитъ фіалъ дивной красоты. Россія потеряла своего сына безпримѣрной цѣнности. Намъ остается только оплакивать его. Миръ его праху, вѣчная ему слава! Секретарь Государственной Думы, профессоръ Созоновичъ».

Торжество закладки памятника статсъ-секретарю П. А. Столыпину. Сегодня, 5 сентября, въ 3 часа дня, на площади предъ зданіемъ городской думы, состоится торжественная закладка памятника скончавшемуся годъ тому назадъ предсѣдателю совѣта министровъ, статсъ-секретарю П. А. Столыпину.

Вчера, 4 сентября, въ 10 час. 55 мин. вечера, съ опозданіемъ почти на 2 часа, прибыла по Юго-Западнымъ желѣзнымъ дорогамъ вдова покойнаго предсѣдателя совѣта министровъ **О. Б. Столыпина** съ дочерью, оставшіяся ночевать въ вагонѣ. Въ томъ же поѣздѣ прибылъ сенаторъ Д. Б. Нейгардтъ. Ко времени прихода поѣзда на вокзалъ прибылъ членъ Государственнаго Совѣта А. Б. Нейгардтъ.

Вчера въ 10 час. 55 минутъ вечера прибылъ изъ Петербурга товарищъ министра внутреннихъ дѣлъ сенаторъ, тайн. сов. **А. И. Лыкошинъ.** На вокзалѣ товарища министра встрѣчали кіевскій губернаторъ, камергеръ А. Ф. Гирсъ, вице-губернаторъ Б. Д. Кашкаровъ и другіе представители министерства внутреннихъ дѣлъ. Тайн. сов. А. И. Лыкошинъ остановился въ Европейской гостиницѣ.

Вчера, 4 сентября, курьерскимъ поѣздомъ по Юго-Западнымъ желѣзнымъ дорогамъ прибылъ изъ Петербурга командиръ отдѣльнаго корпуса жандармовъ генералъ-лейтенантъ **В. А. Толмачевъ.** На вокзалѣ генералъ-лейтенанту В. А. Толмачеву представлялись начальники отдѣльныхъ жандармскихъ управленій г. Кіева.

Прибылъ изъ Орловской губерніи гофмейстеръ **П. Н. Толмачевъ**, остановился въ «Гранд-Отелѣ».

Засѣданіе комитета по сооруженію памятника статсъ-секретарю П. А. Столыпину въ Кіевѣ. Вчера, 4 сентября, въ 3 часа дня, въ залѣ Кіевской городской думы состоялось засѣданіе комитета по сооруженію памятника статсъ-секретарю П. А. Столыпину въ Кіевѣ. Предсѣдательствовалъ въ засѣданіи почетный предсѣдатель комитета, Начальникъ Края генералъ-адъютантъ Ф. Ф. Треповъ.

Комитетъ прежде всего обсудилъ вопросъ о производствѣ нѣкоторыхъ измѣненій въ проектѣ памятника. Такъ, комитетъ призналъ не вполнѣ удачной аллегорическую фигуру, изображающую «скорбь» и находящуюся съ лѣвой стороны памятника. Неудачной фигура эта признана потому, что она по стилю не соотвѣтствуетъ другой аллегорической фигурѣ, олицетворяющей собой «мощь»—въ видѣ русскаго былиннаго богатыря. Вторую фигуру рѣшено также изобразить въ чисто-русскомъ стилѣ, представивъ ее въ образѣ женщины въ русской національной одеждѣ. Ньедесталъ памятника рѣшено нѣсколько расширить.

Далѣе подвергся обсужденію вопросъ о высотѣ памятника. Комитетъ призналъ необходимымъ общую высоту памятника опредѣлить въ 11 аршинъ, изъ которыхъ на долю фигуры П. А. Столыпина приходится 5 аршинъ.

Затѣмъ комитету былъ доложенъ проектъ условій сооруженія памятника. Условія эти комитетомъ приняты. Изготовленіе памятника поручено автору проекта скульптору Э. Кенеменесу за 100,000 руб. Изготовленіе памятника должно быть произведено съ такимъ расчетомъ, чтобы онъ могъ быть освященнымъ и открытымъ 5 сентября будущаго года, во вторую годовщину смерти П. А. Столыпина. На разсмотрѣніе комитета Э. Кенеменесомъ были представлены два образца гранита, намѣченнаго для сооруженія пьедестала памятника. Оба эти образца комитетомъ утверждены не были, причемъ комитетъ постановилъ потребовать представленія новыхъ образцовъ и призналъ желательнымъ, чтобы пьедесталъ памятника былъ сооруженъ изъ свѣтло-сѣраго гранита.

Для выработки надписи на памятникѣ избрана особая комиссія.

Къ освященію и открытію сельско-хозяйственнаго училища имени П. А. Столыпина. 6 сентября въ 2 часа дня будетъ освящено и открыто сельско-хозяйственное училище имени П. А. Столыпина при с. Мироцкомъ, Кіевскаго уѣзда, устроенное по иниціативѣ предсѣдателя кіевской уѣздной земской управы В. Я. Демченко, на землѣ, пожертвованной крестьяниномъ-землевладѣльцемъ М. А. Куликомъ, частью на его средства, а частью на средства кіевскаго уѣзднаго земства и департамента земледѣлія и другія пожертвованія. Это первая большая земская постройка, которую сдѣлало кіевское уѣздное земство и съ которой оно соединило имя П. А. Столыпина какъ творца земской реформы.

Училище разсчитано на 120 человѣкъ учениковъ и будетъ имѣть два отдѣленія—сельско-хозяйственное и садоводства съ огородничествомъ, при этомъ на 60 человѣкъ имѣется общежитіе. Постройка начата весной текущаго года и уже закончены главный корпусъ и два этажа и хозяйственныя постройки. Училище уже привлекло многихъ желающихъ учиться и количество прошеній далеко превышаетъ число мѣстъ.

Для поѣздки со ст. Кіевъ на ст. Немѣшаево I, въ верстѣ отъ которой находится училище, отойдетъ спеціальный поѣздъ въ 1 ч. дня и обратно возвращеніе съ тѣмъ же спеціальнымъ поѣздомъ въ 5 часовъ 45 мин. дня.

На это земское торжество управа приглашаетъ всю администрацію, земскихъ гласныхъ и мѣстныхъ землевладѣльцевъ. Предполагается, что торжество посѣтятъ вдова О. Б. Столыпина и братъ его, А. А. Столыпинъ.

Стипендіи имени статсъ-секретаря П. А. Столыпина. При губернской земской управѣ образуется спеціальный капиталъ имени П. А. Столыпина въ суммѣ 25.000 руб. наличными деньгами, ассигнованными губернскимъ земскимъ собраніемъ для выдачи изъ процентовъ этого капитала стипендій дѣтямъ земскихъ служащихъ и плательщиковъ земскаго сбора Кіевской губерніи.

Нарастающіе на этотъ капиталъ проценты обращаются на выдачу стипендій дѣтямъ бѣднѣйшихъ земскихъ служащихъ и плательщиковъ христіанскаго вѣроисповѣданія, обучающимся въ правительственныхъ или частныхъ съ правами правительственныхъ среднихъ учебныхъ заведеніяхъ.

Размѣры стипендій устанавливаются въ 250 р. въ годъ для каждаго стипендіата.

Стипендія предназначается для взноса платы за правоученія, а излишекъ ея выдается на руки на учебники и обмундированіе.

Выдача стипендій прекращается, кромѣ случаевъ оставленія стипендіатомъ учебнаго заведенія, также и виду улучшенія матеріальнаго положенія родителей или воспитателей стипендіата. Въ послѣднемъ случаѣ прекращеніе стипендіи производится въ порядкѣ, опредѣленномъ при назначеніи ея. Пользованіе стипендіями имени П. А. Столыпина не налагаетъ на стипендіатовъ никакихъ обязательствъ.

Въ началѣ текущаго мѣсяца предположенъ созывъ комитета для назначенія стипендій имени статсъ-секретаря П. А. Столыпина.

Лица, желающія воспользоваться для своихъ дѣтей указанными стипендіями, должны до 10 сентября подать объ этомъ въ губернскую земскую управу прошенія.

Храмовой праздникъ въ скиту Феофанія. 5 сентября, наканунѣ престольнаго праздника въ скиту Феофанія, всенощное бдѣніе и 6 сентября, въ день самаго праздника божественную литургію совершитъ настоятель св. Михайловскаго монастыря и скита Феофанія, преосвященный Никодимъ, епископъ Чигиринскій, въ сослуженіи съ братіей монастыря.

Собраніе представителей правыхъ партій и союзовъ гор. Кіева по вопросу о выборахъ въ 4-ю Государственную Думу. Вчера, 4 сентября, въ помѣщеніи клуба русскихъ націоналистовъ въ 8 часовъ вечера подъ предсѣдательствомъ Н. Н. Чихачова состоялось засѣданіе представителей правыхъ партій и союзовъ гор. Кіева, созванное для разсмотрѣнія вопросовъ, касающихся предстоящихъ выборовъ въ четвертую Государственную Думу. На засѣданіи присутствовали представители 23 мѣстныхъ патріотическихъ организацій, заключившихъ тѣсный предвыборный блокъ. Для организаціи и устройства собраній русскихъ избирателей гор. Кіева по выборахъ въ 4-ю Госуд. Думу на засѣданіи избрана комиссія въ слѣдующемъ составѣ: предсѣдатель—членъ Государственнаго Совѣта, протоіерей С. И. Трегубовъ, члены комиссіи—предсѣдатель кіевскаго клуба русскихъ націоналистовъ Н. Н. Чихачовъ и предсѣдатель кіевскаго отдѣла русскаго народнаго союза имени Архангела Михаила А. И. Любинскій.

Къ выборамъ въ 4-ю Думу. Старшины собранія домовладѣльцевъ г. Кіева гг. Любинскій, Гомолява, Дыбенко, Миро-, ничъ и Никифоровъ обратились къ предсѣдателю совѣта старшинъ собранія съ заявленіемъ, въ которомъ указываютъ, что правый Кіевъ по первой куріи выдвигаетъ въ члены Государственной Думы крупнаго домовладѣльца г. Кіева, инженера путей сообщенія старшину совѣта собранія домовладѣльцевъ г. Кіева, В. Я. Демченко, а лѣвый—Григоровичъ-Барскаго, не имѣющаго въ гор. Кіевѣ своего личнаго имущества. Въ виду этого, по мнѣнію подавшихъ заявленіе, совѣту собранія домовладѣльцевъ, какъ учрежденію, принимая во вниманіе, что на разрѣшеніе четвертой Государственной Думы будутъ поставлены весьма серьезные вопросы, касающіеся исключительно домовладѣній, какъ то: а) пересмотръ закона и инструкціи министра финансовъ о государственномъ налогѣ съ недвижимыхъ имуществъ, б) законопроектъ о новомъ подоходномъ налогѣ и в) законопроектъ о новомъ городовомъ положеніи,—настало время совершенно опредѣленно высказаться, кто изъ означенныхъ выше лицъ способенъ былъ бы, ставъ членомъ Государственной Думы отъ Кіева, содѣйствовать проведенію этихъ вопросовъ въ желательномъ для домовладѣній смыслѣ. Поэтому поданное заявленіе просятъ возможно скорѣе назначить собраніе совѣта старшинъ и поставить на его разрѣшеніе указанный выше вопросъ.

Въ университетѣ. Вчера, 4 сентября, ректоромъ университета св. Владиміра профессоромъ П. М. Цытовичемъ въ число студентовъ зачислены 85 лицъ, ходатайствующихъ о пріемѣ въ Кіевскій университетъ въ наступившемъ учебномъ году. Всего въ этомъ учебномъ году до сегодняшняго дня въ число студентовъ зачислены 672 вновь поступающихъ. Всѣ зачисленные—христіане. Зачисленіе вновь поступающихъ еще не закончено и будетъ производиться періодически два—три раза въ недѣлю по мѣрѣ разсмотрѣнія прошеній просителей и провѣрки ихъ документовъ. Зачисленіе вновь поступающихъ—евреевъ будетъ произведено въ половинѣ сентября.

Въ этомъ году 57 студентовъ университета, числящихся на историко-филологическомъ, физико-математическомъ и юридическомъ факультетахъ, ходатайствовали передъ ректоромъ университета о переводѣ на медицинскій факультетъ. Въ виду того, что комплектъ медиковъ перваго курса, опредѣленный министерствомъ народнаго просвѣщенія въ 200 человѣкъ и повышенный медицинскимъ факультетомъ до 250 человѣкъ значительно ниже числа лицъ, окончившихъ весной этого года среднія учебныя заведенія и желающихъ поступить на медицинскій факультетъ Кіевскаго университета (на этотъ факультетъ вновь поступающими подано свыше 300 прошеній), ректоръ университета препроводилъ деканту медицинскаго факультета проф. Н. А. Оболонскому прошенія студентовъ, ходатайствующихъ о переводѣ на медицинскій факультетъ, прося разсмотрѣть ихъ въ факультетскомъ засѣданіи, и мнѣніе совѣта профессоровъ медицинскаго факультета сообщить ему для разрѣшенія ходатайствъ просителей. Медицинскій факультетъ въ засѣданіи своемъ 31 августа высказался противъ перевода на медицинскій факультетъ студентовъ другихъ факультетовъ.

На фармацевтическіе курсы при университетѣ св. Владиміра подали прошенія 170 лицъ, изъ нихъ—16 аптекарскихъ помощниковъ—христіанъ и 154 аптекарскихъ помощника—евреевъ. Зачисленіе въ число фармацевтическихъ слушателей просителей—христіанъ не можетъ вызывать никакихъ сомнѣній. При зачисленіи просителей евреевъ будетъ примѣнена установленная министерствомъ 20-процентная норма, согласно которой соотвѣтственно числу зачисляемыхъ христіанъ въ этомъ году могутъ быть приняты на курсы 3—4 лица іудейскаго вѣроисповѣданія. Въ настоящее время установленъ вполнѣ опредѣленный порядокъ для просителей—евреевъ въ очереди ихъ зачисленія въ число слушателей фармацевтическихъ курсовъ. При установленіи порядка зачисленія принимались во вниманіе степень успѣшности, показанная въ аттестатахъ просителей, и время помощническо—аптекарской практики. Изъ 154 евреевъ, подавшихъ прошенія о пріемѣ на курсы, 94 лица имѣютъ аттестаты съ отличіемъ и 60—аттестаты безъ отличій. Наибольшее время практики аптекарскихъ помощниковъ—евреевъ съ отличіемъ—7 лѣтъ и 17 дней, а просителей—евреевъ, имѣющихъ аттестаты безъ отличій, 12 лѣтъ, 2 мѣсяца и 12 дней. Очень многіе просители—евреи ходатайствуютъ о пріемѣ на курсы въ теченіе уже трехъ и даже болѣе лѣтъ.

Посѣщеніе сенаторомъ В. И. Марковичемъ лѣчебницы для хронически больныхъ дѣтей имени С. А. Лихаревой. 3 сентября около 11 часовъ утра прибывшій изъ Петербурга помощникъ главнаго попечителя Императорскаго человѣколюбиваго общества, сенаторъ В. И. Марковичъ и вице-директоръ канцеляріи совѣта общества д. с. с. В. Д. Троицкій посѣтили состоящую въ вѣдѣніи Императорскаго человѣколюбиваго общества лѣчебницу для хронически больныхъ дѣтей имени С. А. Лихаревой, на Козловской улицѣ, гдѣ были встрѣчены комитетомъ лѣчебницы и врачами. Ознакомившись подробно въ теченіе 2½ часовъ съ постановкой дѣла въ лѣчебницѣ и въ больницѣ, съ отчетностью и всѣми научно-вспомогательными пособіями лѣчебницы, сенаторъ В. И. Марковичъ обратился къ присутствовавшимъ съ рѣчью, въ которой указалъ, что наблюдая за ходомъ дѣла въ лѣчебницѣ для хронически больныхъ дѣтей по отчетностямъ, онъ зналъ, что здѣсь дѣло поставлено прекрасно, но все то, что онъ увидѣлъ въ натурѣ, превзошло ожиданія. Выразивъ благодарность какъ комитету, такъ и врачамъ, и пожелавъ успѣха столь благотворной работѣ на будущее время В. И. Марковичъ и В. Д. Троицкій отбыли изъ лѣчебницы около 2 часовъ дня.

Съѣздъ по дѣламъ страхованія рабочихъ. По распоряженію министра торговли и промышленности, окружнымъ фабричнымъ инспекторомъ Кіевскаго округа созывается 10 сентября въ Кіевѣ съѣздъ для разсмотрѣнія выработанныхъ отдѣломъ промышленности проекта нормальнаго устава больничныхъ кассъ, правилъ относительно устройства и содержанія лѣчебныхъ заведеній для участниковъ больничныхъ кассъ, наказъ присутствіямъ по дѣламъ страхованія рабочихъ, правилъ о порядкѣ выборовъ членовъ страховыхъ присутствій отъ промышленниковъ и участниковъ больничныхъ кассъ и проч. Всѣ эти проекты по закону вносятся на утвержденіе совѣта по дѣламъ страхованія рабочихъ, созывъ котораго предположенъ въ Петербургѣ въ октябрѣ мѣсяцѣ. Предварительно внесенія на утвержденіе совѣта, всѣ вышеуказанные проекты будутъ обсуждены на шести окружныхъ съѣздахъ старшихъ фабричныхъ инспекторовъ совмѣстно съ представителями промышленныхъ организацій. Съѣзды эти состоятся въ теченіе сентября въ Петербургѣ, Москвѣ, Кіевѣ, Варшавѣ, Харьковѣ и Нижнемъ-Новгородѣ. На Кіевскій съѣздъ привлечены представители слѣдующихъ организацій: Всероссійскаго общества сахарозаводчиковъ, общества взаимнаго страхованія сахарозаводчиковъ, Кіевскаго общества взаимнаго страхованія отъ несчастныхъ случаевъ, совѣта съѣздовъ представителей промышленности юга Россіи, Одесскаго общества фабрикантовъ и

ЛЮБОВНИЦА и ДРУГЪ.[7]

Романъ

Жана-Луи Вудуайе.

(Съ французскаго).

(Продолженіе *).

XII.

Флеркенъ и Ландріе рѣшили провести въ Утрехтѣ 5 дней, а затѣмъ возвратиться въ Парижъ черезъ Амстердамъ и Гаагу. Флеркенъ давно уже соскучился за своей тихой квартиркой въ уединенномъ кварталѣ. Но Жоржъ тоскливо повторялъ про себя: «Скоро намъ придется разстаться! Увижу ли я ее еще когда-нибудь?»

Проводить съ нею цѣлые дни, хотя бы и въ обществѣ постороннихъ людей, сдѣлалось для него непреодолимой потребностью. Когда они разставались въ теченіе дня, она привѣтливо говорила ему: «До скораго свиданія!» Онъ открывалъ въ ней все новыя достоинства, восхищался ею, ея платьями, спокойнымъ движеніемъ руки, которымъ она часто приглаживала свои чудные волосы, отливавшіе золотомъ.

Въ мечтахъ она казалась ему сказочной принцессой, въ пышномъ бархатномъ нарядѣ, тяжелыми складками спадавшемъ къ ея ногамъ; она сидѣла подъ сѣнью лавровъ и розъ; взоръ ея былъ задумчиво устремленъ въ туманную даль, въ праздныхъ рукахъ она держала большой хрустальный шаръ, въ которомъ отражалось голубое небо, играли лучи заходящаго солнца.

Мысль объ обладаніи ею ни разу не приходила ему въ голову. Она казалась ему такой далекой и недоступной! Онъ преклонялся передъ ея красотой, видѣлъ въ ней высшее идеальное существо, внушающее чувство благоговѣйнаго страха и уваженія.

Только одинъ разъ, наканунѣ отъѣзда въ душѣ его шевельнулось другое чувство.

Въ этотъ день они цѣлымъ обществомъ отправились осмотрѣть маленькій музей, устроенный въ паркѣ за городомъ. Баронесса фанъ-Стерленъ особенно рекомендовала имъ интересную модель XVII вѣка, изображавшую въ миніатюрѣ жилище табачнаго торговца.

Полина пришла въ восторгъ при видѣ этой прелестной игрушки. Отъ чердака до погреба все было воспроизведено до мельчайшихъ подробностей. Тщательно одѣтыя маріонетки развлекались въ гостиныхъ, работали въ кухнѣ. На столахъ были разбросаны трубки, песочницы, книги.

Полина, изобразивъ на высокую табуретку, увѣряла, что видитъ «страшно забавныя вещи». Цецилія рѣшила послѣдовать ея примѣру и слегка оперлась на плечо Жоржа, чтобы удержать равновѣсіе. Платье и ноги молодой женщины касались его руки, и онъ вдругъ почувствовалъ, съ какимъ наслажденіемъ заключилъ-бы онъ въ свои объятія это прекрасное тѣло, прижался-бы жадными губами къ ея трепещущимъ устамъ.

Видѣніе было такъ живо, что яркая краска залила его лицо; смущеніе его еще усилилось, когда онъ замѣтилъ, что м-мъ Эбре уловила его волненіе, угадала его причину.

На обратномъ пути, оставшись на минуту наединѣ съ Жоржемъ, Полина спросила:

—Ну что-жъ? Вы все еще не объяснились ей въ любви?

Онъ возразилъ, что это было бы безуміемъ, такъ какъ Цецилія совершенно къ нему равнодушна.

Полина расхохоталась.

—Но вы то сами, вы все еще влюблены въ нее?

—Болѣе чѣмъ когда-либо!

—Ну, и что-же?

Жоржъ отвѣчалъ жестомъ полнаго недоумѣнія.

—Вы, можетъ быть, и правы... продолжала Полина. Полюбить Цецилію—это почти невозможно: она, вѣдь, красавица. Но заслужить ея любовь... совсѣмъ не такъ легко. Впрочемъ, вы способны на все!

Ландріе готовъ былъ обидѣться, но Полина пояснила:

—Вы способны любить страстно, беззавѣтно... страдать и сохнуть... Я завидую женщинѣ, которая полюбитъ васъ!

—Повторите ваши слова м-мъ де-Жюссе, хорошо? пошутилъ Жоржъ.

На другой день все общество провожало на вокзалъ Флеркена и Ландріе.

За нѣсколько дней, проведенныхъ вмѣстѣ, между его членами успѣли установиться опредѣленные симпатіи. Бернаръ де Жюссе не отходилъ отъ Флеркена, съ которымъ они вмѣстѣ восхищались С. Симономъ; баронесса и Морисъ Эбре неутомимо болтали, Моважъ читалъ Полинѣ свѣтскія новости изъ какой то газеты.

Ландріе, ухаживая за Цециліей, долженъ былъ выносить общество Эммы, неожиданно воспылавшей къ нему самой нѣжной симпатіей. Неуклюжая старая дѣва съ рѣзкими движеніями и незлобнымъ умомъ пыталась по французски говорить съ нимъ о музыкѣ, заранѣе восхищалась произведеніями, которыя онъ напишетъ; потомъ, обращаясь къ сестрѣ, она грубымъ голосомъ произнесла нѣсколько словъ по голландски.

—Вы знаете, что сказала мнѣ Эмма? обратилась Цецилія къ Жоржу. «Попроси его пріѣхать весною: Утрехтъ несравненно красивѣе, когда онъ въ зелени». Удачная мысль. Право, отчего бы вамъ не пріѣхать весною?

Жоржъ горячо поблагодарилъ и обѣщалъ непремѣнно пріѣхать.

—Впрочемъ, если весною будутъ играть мою симфонію, прибавилъ онъ, вы сами должны обѣщать пріѣхать въ Парижъ. Ваше присутствіе доставитъ мнѣ такое огромное удовольствіе.

Никогда еще, наивно думалъ онъ, не выражалъ онъ ей такъ ясно своего чувства. Неужели же она не догадывается, что онъ ее любитъ? Но Цецилія видѣла въ его словахъ обычную свѣтскую любезность.

—Я буду очень рада... быть можетъ мнѣ удастся попасть на вашъ концертъ...

Раздался звонокъ. Онъ поцѣловалъ ей руку, поблагодарилъ еще разъ.

—До скораго свиданія! кричалъ Моважъ.

—Приходите ко мнѣ въ субботу вечеромъ, прибавила Полина. И вы также, Флеркенъ.

Бернаръ и Морисъ сговаривались уже между собою о томъ, какъ провести вечеръ.

XIII.

Послѣ отъѣзда друзей Цецилія почувствовала, что наступилъ моментъ скучныхъ и безполезныхъ объясненій съ мужемъ. До сихъ поръ они какъ будто по взаимному уговору не касались событій прошлаго. Ужъ не намѣренъ ли Бернаръ смутить ея покой, достигнутый ею цѣною упорной работы надъ собою? Пусть попытается!

Мало-по-малу она успокоилась. Бернаръ почти не выходилъ изъ своей комнаты, ссылаясь на спѣшную работу. За обѣдомъ и вечеромъ бесѣда касалась самыхъ безразличныхъ предметовъ и часто обрывалась. Такъ прошла недѣля.

Однажды, послѣ завтрака, Бернаръ спросилъ жену, можетъ ли она удѣлить ему нѣсколько минутъ. «Къ чему? усталымъ жестомъ спросила Цецилія.

Но онъ настаивалъ, и она покорилась.

—Хорошо! Въ чемъ дѣло?

—Не станемъ возвращаться къ прошлому, началъ онъ. Все, въ чемъ вы меня упрекаете, я дѣлалъ изъ легкомыслія, не изъ злобы... Вы сами, другъ мой, не шевельнули и пальцемъ, чтобы удержать меня. Что же удивительнаго, если я искалъ у другихъ того чувства, хотя бы притворнаго, которое у васъ не выражалось...

Его намекъ вызвалъ на ея лицѣ краску смущенія. Насмѣшливая улыбка промелькнула на его губахъ.

—Я знаю, вы меня презираете, я васъ не понимаю... Вы окружены какой то тайной, которую я не сумѣлъ разгадать... Простите, если я оскорбилъ васъ. Но только когда мы разстались, я понялъ, какъ мы чужды другъ другу. Въ свѣтѣ, гдѣ мы вращаемся, вашъ отъѣздъ изъ Рима вызвалъ нѣкоторое недоумѣніе...

Она вспомнила свое бѣгство съ маленькимъ чемоданчикомъ, который горничная второпяхъ набила ненужными вещами.

Бернаръ, ходившій взадъ и впередъ по комнатѣ, вдругъ остановился и спросилъ:

—Развѣ это бѣгство было такъ необходимо?

—Я не жалѣю о немъ! невозмутимо возразила она.

Онъ не настаивалъ.

—Хорошо... Но теперь, когда вы успокоились, я желалъ бы знать, на что вы рѣшились? Такое положеніе не можетъ продолжаться..

Цецилія удивленно смотрѣла на него, но не возражала.

—Требуете ли вы развода, или обыкновенная разлука удовлетворитъ васъ? спросилъ онъ.

Всѣ чувства, воспитанныя въ Цециліи съ самаго дѣтства, были возмущены этими неожиданными словами.

—Разводъ! Разлука! Что вы говорите! испуганно возразила она.

—Знаю, знаю!... съ улыбкой успокаивалъ онъ ее. Вы все еще не можете отдѣлаться отъ нѣкоторыхъ предразсудковъ. Религія, свѣтъ, или не знаю, что еще, запрещаютъ вамъ прибѣгнуть къ разводу... Это значительно упрощаетъ дѣло. И такъ, безъ лишнихъ предисловій: хотите ли вы возвратиться со мною въ Римъ?

—Въ Римъ?.. Нѣтъ! Ни за что! рѣшительно воскликнула она.

—Послушайте, другъ мой, терпѣливо продолжалъ онъ. Нужно на чемъ-нибудь остановиться. Я прошу васъ возвратиться въ Римъ не для того, чтобы опять начать нашу неудачную семейную жизнь. Мы можемъ жить вмѣстѣ, но какъ чужіе.

Когда-нибудь впослѣдствіи—не волнуйтесь, это время наступитъ еще не скоро, мы можемъ даже сдѣлаться добрыми товарищами, друзьями... Я прошу васъ вернуться въ Римъ и играть тамъ роль моей жены ради свѣта, сохраняя при этомъ полную свободу.

Она молча покачала головою. Нѣтъ, она не могла вернуться въ Римъ, въ эти ненавистныя ей комнаты, гдѣ она дрожала и плакала отъ нелѣпой, ложной любви. Казалось, она чувствовала еще его поцѣлуи, переживала мучительныя ночи, наполнившія ея душу стыдомъ. И все въ ней, ея душа, ея тѣло упорно возмущалось и кричало: «нѣтъ, это невозможно!»

Онъ начиналъ терять терпѣніе.

—Вы смотрите на жизнь, какъ наивный ребенокъ, милый другъ! Всѣ супружества, или по крайней мѣрѣ большая часть изъ нихъ, устраиваются такъ, какъ я предлагаю вамъ. Разъ отношенія испортились, каждый живетъ по своему, сохраняя лишь внѣшнія формы семейной жизни... Такое положеніе никого не удивляетъ, не возбуждаетъ никакихъ толковъ... Но поселиться у матери, подобно героинѣ Скриба или Лабиша, нѣтъ, это невозможно! На васъ будутъ показывать пальцемъ, вы сдѣлаетесь басней всего свѣта!..

Цецилія не возразила: «что мнѣ до мнѣній свѣта?» Она сознавала, что въ словахъ Бернара есть доля правды. Она жаждала поскорѣе покончить съ этимъ жестокимъ, невыносимымъ разговоромъ!

—Теперь еще слишкомъ рано... Поймите меня: я не могу еще вернуться туда... Дайте мнѣ одинъ—два мѣсяца сроку...

—Каникулъ? улыбнулся онъ.

Его замѣчаніе оскорбило ее.

—Да, каникулъ!.. веселыхъ, радостныхъ каникулъ школьника, вырвавшагося на волю! Какъ вы можете шутить послѣ всего, что было?.. Вотъ видите, Бернаръ! Все это слишкомъ свѣжія раны... Поѣзжайте безъ меня, оставьте меня одну... Я подумаю и впослѣдствіи... когда-нибудь гораздо позже...

Онъ хотѣлъ сказать что-то еще.

—Нѣтъ... нѣтъ... мнѣ слишкомъ трудно сохранять самообладаніе... Сегодня мы не договоримся ни до чего хорошаго... Быть можетъ завтра...

И она ушла къ себѣ, съ досадой чувствуя, что въ ея сердцѣ подъ пепломъ тлѣли еще искры прошлыхъ страданій.

Два дня спустя онъ сказалъ:

—Извините, но я опять долженъ побезпокоить васъ. Буду по возможности кратокъ и точенъ. Мы чужіе другъ другу, это ясно; но въ глазахъ свѣта вы все еще моя жена. Я не предлагаю вамъ ѣхать немедленно въ Римъ... но настоятельно прошу васъ покинуть Утрехтъ, гдѣ вы ведете жизнь отшельницы, какъ невольная жертва моей жестокости.

—Куда же мнѣ уѣхать? Мнѣ здѣсь очень хорошо.

—Поѣзжайте въ Парижъ, въ нашъ отель въ улицѣ Бельшасъ. Тамъ вы найдете всѣ удобства, старинныя картины, великолѣпную библіотеку. Васъ будутъ видѣть въ обществѣ, будутъ знать, гдѣ вы находитесь... Друзьямъ можно сказать, что римскій климатъ вамъ вреденъ.. Ну, что? Вы согласны? Отсюда мы выѣдемъ вмѣстѣ. Я устрою васъ въ Парижѣ и возвращусь въ Римъ, гдѣ буду поджидать васъ... Весною Италія прекрасна... Вы можетъ быть рѣшитесь навѣстить меня.

Онъ говорилъ съ нею ласково, почти вкрадчиво.

Цецилія чувствовала, что нужно уступить. Мысль о томъ, что ей предстоитъ поселиться одной въ огромномъ роскошномъ отелѣ, немного пугала ее.

«Ничего, ко мнѣ пріѣдетъ мама», утѣшала она себя и почти привѣтливо отвѣтила мужу:

—Хорошо, я согласна! Вы можетъ быть правы. Такъ будетъ лучше.

Онъ любезно поцѣловалъ ей руку:

—Я даже навѣрно правъ... Къ тому же вамъ не будетъ скучно въ Парижѣ... Вы можете устраивать пріемы... видѣться, съ кѣмъ вамъ угодно... артистами или свѣтскими людьми. Что вы скажете, если я предложу вамъ ѣхать въ будущую среду? спросилъ онъ, направляясь къ дверямъ. За недѣлю вы успѣете привыкнуть къ этой мысли. Когда вы поживете въ Парижѣ, развлечетесь, ближе узнаете свѣтъ, я увѣренъ, что вы опять вернетесь въ Римъ, и мы сдѣлаемся съ вами самыми лучшими друзьями.

Баронесса фанъ-Стерленъ вполнѣ одобрила планъ своего зятя.

—Пусть за тобою немного поухаживаютъ говорила она дочери. Въ твои годы нехорошо оставаться постоянно наединѣ со своими мыслями. Повеселись немного, встряхнись... Нап

заводчиковъ, Одесскаго общества взаимнаго страхованія отъ несчастныхъ случаевъ.

Избраніе новаго библіотекаря городской публичной библіотеки. Нѣсколько времени тому назадъ комитетъ по завѣдыванію Кіевской городской публичной библіотекой избралъ на вакантное мѣсто библіотекаря этой библіотеки, за уходомъ въ отставку С. Г. Ярославскаго,—Н. П. Васильенко. Въ настоящее время Н. П. Васильенко отъ занятія этой должности отказался, въ виду чего 3 сентября состоялось новое засѣданіе комитета по завѣдыванію городской публичной библіотекой для избранія библіотекаря. Избраннымъ на этотъ разъ оказался библіотекарь Кіевскаго политехническаго института Н. С. Сафронѣевъ. Службу въ политехническомъ институтѣ Н. С. Сафронѣевъ началъ въ 1902 году, до того же времени съ 1892 года онъ состоялъ помощникомъ библіотекаря университета св. Владиміра. Н. С. Сафронѣевъ принималъ дѣятельное участіе въ съѣздахъ по библіотековѣдѣнію и нѣсколько разъ ѣздилъ въ командировки за границу для изученія тамъ постановки библіотечнаго дѣла.

Ходатайство Кіевскаго орнитологическаго общества. Совѣтъ Кіевскаго орнитологическаго общества имени К. Ѳ. Кесслера обратился въ городскому головѣ съ ходатайствомъ, въ которомъ указываетъ, что общество за короткое время своего существованія (съ 1909 г.) успѣло собрать богатую коллекцію по орнитологіи разныхъ мѣстностей какъ Европейской, такъ и Азіатской Россіи, въ видѣ птичьихъ чучелъ, шкурокъ, гнѣздъ, яицъ и проч., а также соотвѣтствующую литературу. Желая дать возможность широкимъ слоямъ населенія познакомиться съ собранными матеріалами, общество ставитъ себѣ задачей создать въ Кіевѣ особый орнитологическій музей. Въ проектируемомъ музеѣ должны быть выставлены главнѣйшіе представители птицъ русской фауны по всѣмъ разнообразіи ихъ возрастныхъ, половыхъ и сезонныхъ нарядовъ, гнѣзда, яйца, діаграммы пользы и вреда ихъ въ сельскомъ хозяйствѣ, промысловаго ихъ значенія и т. д. Особенное значеніе такой музей долженъ имѣть для учащейся молодежи, которая на урокахъ естественной исторіи и природовѣдѣнія слышитъ разсказы о различныхъ птицахъ и будетъ имѣть возможность видѣть ихъ хотя бы въ чучелахъ. Сообщая объ этомъ городскому головѣ, совѣтъ общества проситъ его ходатайствовать передъ думой о предоставленіи обществу, по возможности въ центрѣ города, помѣщенія въ одномъ изъ городскихъ зданій подъ устройство музея. При этомъ совѣтъ указываетъ, что наиболѣе пригодной для этой цѣли явилась бы часть помѣщенія училища ім Терещенко.

Къ водоснабженію окраинъ. Губернаторъ сообщилъ кіевскому городскому головѣ, что, разсмотрѣвъ представленіе по поводу устройства артезіанской скважины въ районѣ Батыевой и Бульвянской улицъ, онъ призналъ съ своей стороны проведеніе водопроводной магистрали по этимъ улицамъ крайне необходимымъ какъ въ пожарномъ, такъ и въ санитарномъ отношеніяхъ, почему проситъ принять мѣры къ проведенію въ этой мѣстности водопровода.

Къ упорядоченію хлѣбной торговли въ районѣ Юго-Западныхъ желѣзныхъ дорогъ. Въ цѣляхъ возможно большей освѣдомленности производителей хлѣбныхъ продуктовъ и хлѣботорговцевъ о цѣнахъ на хлѣба въ главныхъ экспортныхъ пунктахъ для Юго-Западнаго района—Одессѣ и Николаевѣ, управленіе Юго-Западныхъ желѣзныхъ дорогъ сдѣлало распоряженіе объ ежедневномъ сообщеніи станціямъ дорогъ, въ зависимости отъ таготѣнія хлѣбныхъ грузовъ къ тому или другому порту, существующихъ цѣнъ на хлѣбъ въ Одессѣ и Николаевѣ. Свѣдѣнія эти ежедневно сообщаются станціямъ телеграммами, вывѣшиваются въ товарныхъ конторахъ станцій на видныхъ для публики мѣстахъ и доступны для пользованія всѣмъ желающимъ. Имѣя въ виду почти полную несвѣдомленность производителей и хлѣботорговцевъ объ уровнѣ и колебаніи хлѣбныхъ цѣнъ, эта мѣра, въ связи съ другими мѣропріятіями управленія Юго-Западныхъ желѣзныхъ дорогъ въ области хлѣбнаго дѣла, послужитъ къ упорядоченію хлѣбной торговли въ районѣ, обслуживаемомъ этими дорогами.

Къ дѣламъ пароходныхъ обществъ. Изъ отчета Второго пароходнаго общества по Днѣпру и его притокамъ видно, что при основномъ капиталѣ въ 1.000.000 руб., за навигацію 1910—1911 г. получено прибыли 159,631 руб. при остаткѣ прибыли отъ предыдущаго года 6.152 руб. Изъ суммы прибыли сдѣланы отчисленія: на погашеніе имущества 64.125 руб., въ капиталъ служащихъ 3.990 руб., въ запасный капиталъ 7.981 руб., въ награду служащимъ 2.032 руб. въ уплату сбора съ прибыли 6.865 руб. и въ дивидендъ пайщикамъ 70.000 руб. (7 процентовъ); къ прибыли текущей навигаціи отнесено 10.788 руб. Дѣятельность общества по отчетной навигаціи считаютъ вполнѣ благопріятной.

Частный элеваторъ крестьянской коопераціи. Крестьянскіе кооперативы въ Кіевской губерніи все болѣе расширяютъ свою дѣятельность, причемъ въ послѣднее время работа кооперативныхъ организацій стала направляться на улучшеніе хлѣботорговли. Такъ, въ настоящее время Тальновское кредитное товарищество заканчиваетъ постройку собственнаго хлѣбнаго элеватора—перваго кооперативнаго крестьянскаго элеватора въ Кіевской губерніи. На постройку элеватора Тальновское товарищество получило изъ Государственнаго банка долгосрочную ссуду въ суммѣ 19,350 р. Стоимость элеватора обойдется въ 21—22 тыс. руб. Сравнительно малая стоимость элеватора объясняется тѣмъ, что въ мѣстечкѣ Тальновѣ есть много строительнаго камня, почему платить приходится только за ломку камня. Кромѣ того, товарищество само изготовило весь нужный для постройки кирпичъ. Элеваторъ сооружается вблизи желѣзнодорожной станціи, на предоставленной у помѣщика землѣ, причемъ къ элеватору будетъ проведена особая небольшая желѣзнодорожная вѣтка. За уступку земли подъ постройку владѣлецъ ея будетъ получать отъ товарищества 5 процентовъ чистой прибыли отъ операцій элеватора. Элеваторъ сооружается довольно обширный—27 саж. длины, 10½ саж. ширины, при 8 закромахъ, вмѣщающихъ до 100 тыс. пуд. зерна, кромѣ чердачныхъ помѣщеній, могущихъ вмѣстить еще до тыс. пуд. зерна въ мѣшкахъ. Мѣстные экспортеры уже предлагаютъ по 2 р. отъ вагона зерна въ вѣсницъ. Кромѣ зерна, въ зданіи элеватора будетъ находиться складъ сельскохозяйственныхъ машинъ, просорушекъ и 2 мельничныхъ постава. Просорушки и мельничные поставы будутъ приводиться въ дѣйствіе нефтянымъ двигателемъ, который будетъ также приводить въ движеніе динамо-машину для освѣщенія элеватора.

Къ урожаю огородныхъ овощей. По послѣднимъ свѣдѣніямъ урожай столовыхъ буракоъ ожидается прекрасный; сейчасъ на кіевскихъ базарахъ египетская красная свекла за сотню цѣнится 50—70 к.; подвозы усилились, почему пониженіе цѣнъ къ періоду зимней заготовки должно быть. Капуста также очень хороша; первые привозы расцѣниваютъ сотню качанной капусты въ 2—2 р. 50 к., цѣтной 3—5 и 6 руб. сотня. Огурцовъ въ привозахъ мало и заготовка ихъ на зиму вызываетъ большія затрудненія. Холода и излишніе дожди весьма дурно повліяли на урожай огурцовъ и цѣны на нихъ стоятъ весьма высокія—2—3 р. за тысячу, противъ нормальной цѣны на теперешній періодъ 1 р.—1 р. 50 коп. тысячу. Плохой урожай кабачковъ и зеленаго стручковаго перца. Неудачны вышли также баклажаны и цѣна ихъ держится высокая—40 к.—до 1 р. за сотню. Морковь и петрушка, а также салери, лукъ-порей, а также лукъ дали порядочный урожай и цѣны на нихъ держатся не выше обычныхъ осеннихъ.

Фрукты на кіевскомъ рынкѣ. На кіевскіе базары изъ ближайшихъ окрестностей продолжаютъ усиленно поступать яблоки, груши, сливы. Торговля идетъ весьма бойко, при весьма умѣренныхъ цѣнахъ. Обыкновенно гужевые подвозы фруктовъ держатся въ Кіевѣ не далѣе конца августа; теперь же, въ виду поздняго созрѣванія плодовъ и обильнаго урожая, поступленіе фруктовъ въ гужевой доставкѣ можетъ, говорятъ, продлиться весь сентябрь. Покуда въ продажѣ исключительно лѣтніе сорта яблокъ и грушъ. Цѣна стоитъ такъ: шлапакъ чистый, отборный, платятъ 1 р.—1 р. 10 коп. пудъ, бѣлый наливъ 1 р. 20 к.—1 р. 30 к., антоновка 95 к.—1 руб., титовка красная 70 к.—85 к. пудъ, сафьянка красная, весьма вкусная, 1 р. 20 к.—1 р. 25 к., соловинка бѣлая, легкая 60—75 к. пудъ. Большой привозъ райскихъ яблокъ, идущихъ для варенья; цѣна ихъ 60 к.—90 к. пудъ. Много яблокъ продается, какъ бракъ, въ виду пятнистости отъ дождей. Грушъ на рынкѣ вдвое болѣе прошлаго года, причемъ цѣны ихъ также низкія; платятъ «принцъ-маданъ» 1 р. 30 к.—1 р. 40 к. пудъ, лимонка 90 к.—1 руб. духовка и винная 50—80 коп. пудъ, бергамоть мелкій 50—60 к., сахарка 55 к.—60 к., звонокъ 70—75 к. Изъ привозныхъ фруктовъ поступаетъ много кизиля; цѣна крымскаго кизиля, лучшаго, 2 р. 50—3 р. пудъ, второй сортъ 1 р. 50—1 р. 70 к. Брусники и ежевики мало, цѣна ежевики 7—8 коп. фунтъ, брусники до 2 р. 50 к. пудъ. Сливъ весьма обильный привозъ; платятъ за крупную красную 1 руб. пудъ, ренклоты 1 р. 20—1 р. 40 коп. Усилился подвозъ винограда, который въ текущую осень поступаетъ съ запозданіемъ. Поступаютъ покуда лишь ранніе сорта, цѣны повышенныя; «чаушъ» бессарабскій 3 руб. 50 к.—4 руб. пудъ, кавказскій до 5 руб. пудъ, малага 6 р. 50 к.—7 руб. Слабый подвозъ арбузовъ и почти исключительно изъ Херсона; харьковскихъ и екатеринославскихъ арбузовъ, а также царицынскихъ, въ Кіевѣ совсѣмъ нѣтъ.

Замощеніе дорогъ между селами Деміевской и Мышеловкой. Начатыя лѣтомъ сего года Кіевскимъ уѣзднымъ земствомъ замощенія дорогъ между с.с. Деміевкой и Мышеловкой задерживаются вслѣдствіе того, что предназначеннаго для этой цѣли шлагбаумнаго сбора недостаетъ на покрытіе расходовъ по этимъ работамъ. Вслѣдствіе серьезной важности скорѣйшаго окончанія этихъ работъ владѣльцы кирпичныхъ заводовъ Пирогова и Мышеловки вошли въ уѣздную земскую управу съ ходатайствомъ внести земству недостающую сумму—около 7.000 руб. въ видѣ аванса въ счетъ поступленій отъ шлагбаумнаго сбора съ тѣмъ, чтобы работы по замощенію дорогъ были закончены въ текущемъ году. И такимъ образомъ предполагается въ скоромъ будущемъ закончить всѣ работы по замощенію дорогъ между с.с. Деміевкой, Мышеловкой и Китаевымъ—протяженіемъ до 4½ верстъ.

Задержанный шантажистъ. 11 августа въ Кіевѣ чины сыскной полиціи задержали на улицѣ неизвѣстнаго, который назвался Владиміромъ Жуковымъ, 37 лѣтъ. Онъ оказался душевнымъ по суду правъ и отбывшимъ уже наказаніе за кражи. Среди бумагъ, найденныхъ при немъ, оказались при подложныхъ формулярныхъ спискахъ на имя отставного капитана N. N. полка Петровскаго, Карла Шульца и Владиміра Поляка, приговореннаго къ смертной казни, которая замѣнена ему каторгой, за отказъ командовать полуротой, назначенной для приведенія въ исполненіе смертнаго приговора путемъ разстрѣла политическаго преступника. Располагая такими подложными документами, Жуковъ въ теченіе 5—6 лѣтъ занимался шантажемъ, путемъ котораго успѣлъ въ разныхъ городахъ собрать значительную сумму и проживалъ въ годъ по нѣсколько тысячъ рублей. Хорошо грамотный Жуковъ быстро ориентировался въ новомъ городѣ, легко находилъ представителей разныхъ прогрессивныхъ организацій, которымъ разсказывалъ сказки о своихъ неудачахъ на жизненномъ пути. При этомъ обязательно фигурировалъ его помѣченный формулярный списокъ, съ которымъ ему нигдѣ нельзя найти теперь службу и приходится переносить голодъ и холодъ съ семьею. Съ подобнымъ заявленіемъ въ 1910 году онъ обратился въ редакцію екатеринославской газеты «Южная Заря», въ которой по этому поводу напечатана была статья, обратившая на себя вниманіе администраціи. Редакторъ этой газеты о. Ефимовичъ былъ привлеченъ къ суду, по постановленію котораго и отбылъ тюремное заключеніе. Статья эта въ свое время вызвала приливъ пожертвованій въ пользу несчастнаго отставного капитана, который, получивъ солидную сумму денегъ, поспѣшилъ оставить Екатеринославъ. Имѣя формулярные списки не только на русскую, но и на польскую и нѣмецкую фамиліи, Жуковъ легко и легко эксплоатировалъ нѣмцевъ и поляковъ, собирая большія пожертвованія. Въ 1907 году онъ, по собственному признанію, собралъ такимъ путемъ 7—8 тыс. рублей. Кромѣ формулярныхъ списковъ при немъ оказалось письмо, изготовленное для новаго шантажа. Въ немъ, какъ и раньше, онъ описываетъ свое тяжелое съ семьей матеріальное положеніе, вызванное его выходомъ изъ полка, въ которомъ онъ въ дѣйствительности никогда не былъ, и выдуманнымъ имъ рѣшеніемъ военнаго суда.

Жуковъ въ настоящее время содержится при полиціи и по дѣлу его производится дознаніе.

Пожертвованія. Въ редакцію «Кіевлянина» прислано изъ г. Дмитріева отъ К. Н. Сокальскаго на памятникъ П. А. Столыпину 1 руб., всего съ прежними 9,021 руб. 42 коп.

Поступившія въ редакцію пожертвованія на этотъ предметъ въ суммѣ 394 руб. 56 коп. 4 сего сентября внесены въ Кіевское русское торгово-промышленное общество взаимнаго кредита для зачисленія на условный текущій счетъ центральнаго комитета по сбору пожертвованій на устройство памятника П. А. Столыпину, что составитъ съ внесенными раньше 9,021 р. 42 к.

Пожертвованія. Поступившія въ редакцію «Кіевлянина» пожертвованія въ пользу пострадавшихъ отъ неурожая, остальные 149 р. 09 к. внесены 4 сего сентября въ кассу Кіевскаго мѣстнаго управленія Россійскаго общества Краснаго Креста, что составитъ съ внесенными раньше 2,983 р. 13 к.

Инфекціонныя заболѣванія въ Кіевѣ и его окрестностяхъ. За недѣльный промежутокъ времени съ 28 августа по 1 сентября отдѣломъ народнаго здравія Кіевской городской управы зарегистрировано въ Кіевѣ и его окрестностяхъ слѣдующее количество инфекціонныхъ заболѣваній: брюшнымъ тифомъ заболѣло—7 (6 въ районѣ города и 1—на Соломенкѣ), сыпнымъ тифомъ—2 (1—въ городѣ и 1—на Соломенкѣ), возвратнымъ тифомъ—17. (12—въ районѣ города, 1—на Соломенкѣ, 2—на Шулявкѣ, 1—въ Никольской слободкѣ и 1—приѣзжій), дифтеритомъ—14 (10—въ районѣ города и 4—на Соломенкѣ), скарлатиной—33 (24—въ районѣ города, 2—на Соломенкѣ, 1—на Шулявкѣ, 3—въ Никольской слободкѣ и 3—приѣзжихъ), корью—7 (6—въ районѣ города и 1—на Соломенкѣ), коклюшемъ—5 (3—въ районѣ города и 2—на Соломенкѣ) и дизентеріей—22 (20—въ районѣ города, 1—на Деміевкѣ и 1—въ Никольской слободкѣ). Заболѣваній натуральной оспой ни въ Кіевѣ, ни въ его окрестностяхъ не зарегистрировано вовсе. По сравненію съ предыдущей отчетной недѣлей, нѣсколько уменьшилось число заболѣваній дизентеріей и увеличилось число заболѣваній скарлатиной. Количество остальныхъ инфекціонныхъ заболѣваній остается почти на прежнемъ уровнѣ.

Несчастные случаи. 3 сентября при отправленіи со ст. Нересна, Юго-Западныхъ желѣзныхъ дорогъ, пассажирскаго поѣзда № 30, кондукторъ Яковъ Урсула, вскакивая въ поѣздъ, упалъ и при паденіи получилъ ранения и поврежденія головы и другихъ частей тѣла. Пострадавшій былъ взятъ въ этотъ поѣздъ, доставленъ на ст. Рожище, а затѣмъ отправленъ въ земскую больницу.

Въ тотъ же день при проходѣ пассажирскаго поѣзда № 1 на 149 верстѣ Фастовской линіи Юго-Западныхъ желѣзныхъ дорогъ, на перегонѣ между станціями Воронковская и Заводовка, поѣздомъ этимъ былъ настигнутъ шедшій по пути 13-лѣтній мальчикъ Петръ Мищенко. Паровозомъ Мищенко причинены значительные ушибы и поврежденія различныхъ частей тѣла. По оказаніи первоначальной помощи на ст. Корсунь, пострадавшій отправленъ въ Дарьевскую желѣзнодорожную больницу.

Убитый поѣздомъ. 3 сентября, днемъ, при отходѣ со ст. Бобринской, Юго-Западныхъ желѣзныхъ дорогъ, товарнаго поѣзда № 24, на тормазную площадку, на ходу, пытался вскочить крестьянинъ Георгій Вдовенко, 28 лѣтъ, но оборвался, упалъ и при паденіи попалъ подъ колеса вагоновъ, которыми разрѣзанъ на нѣсколько частей. Смерть наступила мгновенно.

Несостоявшаяся тѣзда. На Московской улицѣ, противъ дома № 26, днемъ 3 сентября вагонъ городской желѣзной дороги наскочилъ на переходившаго черезъ мостовую рабочаго Василія Обехтенкова, котораго сбилъ съ ногъ и протащилъ по рельсамъ нѣсколько саженей, пока не оборвался его костюмъ. Пострадавшій получилъ многочисленные ушибы.

Пожаръ. Вчера около 1 часа дня по тревогѣ съ казачьи были вызваны пожарныя отдѣленія на Прозоровскую улицу, гдѣ въ усадьбѣ № 33, какъ выяснилось, загорѣлся отъ неизвѣстной причины деревянный навѣсъ около одноэтажнаго сарая. Пожаръ локализовали Лыбедскимъ отдѣленіемъ.

Воръ въ выѣздной ливреѣ. Около 1 часа ночи на 4 сентября изъ города по Брестъ-Литовскому шоссе быстро промчался пароконный экипажъ, въ которомъ городовой Лукьяновскаго участка и ночные сторожа замѣтили выѣзднаго лакированнаго лакея, одѣтаго въ присвоенную ему форму, съ двумя неизвѣстными. Вскорѣ были въ нетрезвомъ состояніи и остановились около пивной, гдѣ продолжали пьянствовать. Выйдя затѣмъ изъ пивной и замѣтивъ полицію, неизвѣстные пытались скрыться. Одного изъ нихъ, одѣтаго въ ливрею, удалось задержать. Онъ оказался извѣстнымъ полиціи воромъ Егоромъ Терещенко. При немъ оказалось бѣлье и черное пальто, неизвѣстно гдѣ похищенныя.

Задержанный воръ. Въ домѣ № 29 на Вознесенскомъ спускѣ около 8 часовъ вечера 3 сентября въ квартиру крестьянки Матрены Макаричевой проникли со взломомъ замка у дверей нѣсколько воровъ, которые сложили нѣсколько узловъ съ вещами и собирались ихъ выносить. Но около квартиры воровъ случайно замѣтилъ проживающій въ томъ же домѣ дружинникъ кіевскаго вольнаго пожарнаго общества Владиміръ Васильевъ. Позвавъ сосѣдей, Васильевъ началъ преслѣдовать убѣгавшихъ воровъ, одинъ изъ которыхъ упалъ и былъ связанъ Васильевымъ на землю. Несмотря на это, онъ продолжалъ преслѣдовать убѣгавшихъ и съ помощью сторожей задержалъ мѣщанина Андрея Куракевича, который сознался въ кражѣ и въ нанесеніи удара Васильевымъ, но отказался назвать своихъ сообщниковъ.

Кража. Около 6 часовъ утра 3 сентября въ усадьбѣ № 5 на Тимофеевской улицѣ неизвѣстный злоумышленникъ открылъ форточку въ кухонномъ окнѣ, затѣмъ проволокой открылъ оконную задвижку и похитилъ изъ квартиры А. Силенко самоваръ, а также бѣлье на нѣсколько десятковъ рублей. Воръ скрылся.

Въ домѣ № 32, на Куреневской улицѣ, изъ квартиры отставного полковника К. Пенькевскаго черезъ открытое окно совершена кража часовъ съ золотой цѣпочкой и одежды на 150 рублей.

У проживающей въ домѣ № 17, на Кирилловской улицѣ, Малки Бреганъ со взломомъ окна совершена кража вещей на 103 рубля и наличными деньгами 13 рублей.

Прибыли за 4 сентября и остановились въ гостиницахъ:

„Эрмитажъ": изъ Хорола—Г. А. Малинко, Таращанскаго уѣзда—М. Т. Яневская, Елисаветграда—И. Я. Длуговорскій, Одессы—Н. В. Васютинскій, Овручскаго уѣзда—А. И. Черкасская, Москвы—В. В. Тищкій, заграницы—С. В. Френкель, Елисаветпольскаго уѣзда—А. А. Шамхорскій, Полтавской губ.—Б. А. Лазаревскій, Самары—Е. Ф. Печковская.

„Россія": изъ Наровни—о. О. А. Лекевичъ, Славянска—И. Ф. Фенченко, Житомира—Н. С. Крамаренко, Каменца—М. С. Туровичъ, Яновки, Таращанскаго уѣзда—В. А. Заповзинскій, Петербурга—А. С. Зайцевъ, Черниговка—М. Ф. Богановъ, Остра—П. Н. Разливинъ, Херсона—Г. А. Габенко, Золотоноши—С. В. Скрябинъ, им. Хижина, Бердичевскаго уѣзда—Г. Ф. Высоцкинскій, Житомира—Ф. С. Ефетовъ, Каменца—Н. В. Гурскій, Одессы—С. Г. Хайновскій, Одессы—С. Г. Аксеновъ, Ялты—С. Васселинъ, Москвы—Ф. А. Панкратьевъ, Шеперовка, Бердичевскаго уѣзда—Н. А. Григорьевъ, Проскурова—М. П. Першинъ, Радомысля—Ф. Л. Крамаренко.

„Франція": изъ Одессы—С. И. Завистовскій, Лохви—Р. Г. Бенкеръ, Луганск. сах. зав.—І. Л. Монастырскій.

„Славянка": изъ Петербурга—В. М. Маркевичъ, тоже—М. М. Крыжановскій, Виницы—В. И. Поповъ, Волочиска—А. Догинъ, Черниговка—В. К. Федоровичъ, Луцка—Е. Н. Федотова, Одессы—С. М. Черкезъ, Александріи—К. И. Шиклосъ, с. Теплякъ, Чигиринскаго уѣзда А. И. Безродецкій, Одессы—А. И. Карякинъ, Бердичева—И. В. Савицкій, Ростова—А. В. Лукинъ, Мироновки, Каневскаго уѣзда Ф. М. Артемъ.

Письма въ редакцію.

I.

Въ № 242 «Кіевлянина» я прочиталъ сообщеніе «собственнаго корреспондента», помѣщенное, впрочемъ, и въ другихъ газетахъ, начиная съ «Новаго Времени». Сообщеніе это гласитъ: «Архіепископъ Волынскій Антоній вотелъ въ Синодъ съ предложеніемъ установить въ числѣ поводовъ къ разводу переходъ одного изъ супруговъ въ инославіе или сектантство. Сообщеніе сіе представляетъ собою вымыселъ. Пользуюсь случаемъ заявить, что вообще все, печатаемое о церковныхъ дѣлахъ въ «Новомъ Времени», «Биржевыхъ Вѣдомостяхъ», «Вечернемъ Времени, «Русскомъ Словѣ», «Голосѣ Москвы» и «Петербургскомъ Листкѣ» принадлежитъ перу одного и того же репортера—растриги, хотя и подписывается различными псевдонимами. Три четверти сообщаемаго имъ матеріала представляютъ собою сплошной вымыселъ, иногда совершенно невѣроятный, даже для неосвѣдомленныхъ читателей (напр., въ декабрѣ и въ мартѣ истекшей зимы сообщалось о назначеніи въ день Рождества Христова, а потомъ—въ день Пасхи, всероссійскаго патріарха, причемъ указывался и кандидатъ); тѣмъ не менѣе редакціи охотно помѣщаютъ всю эту завѣдомую имъ ложь, зная, что духовныя лица не имѣютъ обычая притягивать въ судъ за клевету, которую, распространяетъ помянутый репортеръ объ іерархахъ. Особенно ему ненавистенъ Волынскій архіепископъ, выпроводившій его осенью 1908 года изъ своей квартиры за то, что онъ, явившись туда подъ чужой фамиліей отъ имени одного уважаемаго профессора, устроилъ грязную продѣлку. Съ тѣхъ поръ почти каждую недѣлю обо мнѣ помѣщается въ разныхъ газетахъ самые дикіе вымыслы, а затѣмъ присылаются мнѣ въ видѣ вырѣзокъ неизвѣстно кѣмъ. Насколько неосвѣдомлено въ церковныхъ дѣлахъ наше общество, это видно изъ того, что сообщенія моего помянутаго пріятеля перепечатываются иногда и въ дружественныхъ мнѣ изданіяхъ—Житомірскихъ и Почаевскихъ.

Архіепископъ Антоній.

II.

Въ № 220 газеты „Кіевлянинъ" помѣщена корреспонденція изъ Нѣжина о томъ, что въ Нѣжинѣ, въ купеческомъ клубѣ процвѣтаетъ будто бы игра въ лото и что этой игрой увлечены всѣ слои общества до булочниковъ и сапожниковъ включительно, игра происходитъ въ невѣроятныхъ размѣрахъ—играютъ будто бы день и ночь, а въ воскресенье даже по утрамъ...

Корреспонденція эта не соотвѣтствуетъ дѣйствительности: игра въ лото въ Нѣжинѣ „процвѣтаетъ" въ такихъ же размѣрахъ, какъ и въ другихъ городахъ, противъ увлеченія общества этой игрой администраціи города безсильна, благодаря отсутствію специальнаго закона по этому поводу... Въ будни играющихъ въ лото въ клубѣ очень мало—игра при большемъ числѣ посѣтителей происходитъ обыкновенно наканунѣ воскресныхъ и праздничныхъ дней до 3 часовъ ночи не позже, но игры по утрамъ въ воскресенье, какъ сказано въ корреспонденціи, и вообще въ праздники не было.

Полицеймейстеръ Лузановъ.

Наука, искусство и литература.

◆ **Городской театръ.** На представленіи «Князя Игоря» (3 сентября) кіевская публика познакомилась еще съ нѣсколькими новыми артистами, среди которыхъ особенное вниманіе обратила на себя г-жа Карпова, спѣвшая партію Ярославны. Успѣхъ пѣвицы созданъ исключительно качествомъ ея большого, яснаго, звучнаго голоса, довольно ровнаго и точнаго по интонаціи на протяженіи всего діапазона, умѣньемъ владѣть имъ въ пользованіи различными пріемами техники и вокальнаго пѣнія. Такія качества пѣвицы больше всего подкупаютъ средняго слушателя, для котораго при этихъ данныхъ исполнительницы запросы болѣе тонкой художественной экспрессіи уже отодвигаются на второй планъ. Въ исполненіи г-жи Карповой почти на каждомъ шагу проглядываетъ желаніе выдвинуть свои голосовыя средства, что не рѣдко отвлекаетъ ее отъ важнѣйшей задачи вокальнаго искусства — естественно воспроизвести настроеніе даннаго момента путемъ глубокаго психологическаго анализа исполняемаго матеріала. У г-жи Карповой чувство пѣвицы замѣтно господствуетъ надъ остальными факторами исполненія. Вотъ почему у нея не всегда соблюдена градація въ развитіи пѣнія crescendo (усиленія звучности), который часто кажется слишкомъ порывистымъ, перефорсированнымъ (хотя и не въ ущербъ красотѣ звучности). Въ динамическомъ оттѣнкѣ piano, котораго пѣвица избѣгаетъ, въ тембрѣ голоса не хватаетъ ласкающей теплоты, сочности. Какъ артистка, г-жа Карпова показала техническую опытность, умѣнье держаться на сценѣ, по ея игрѣ, также нѣсколько форсированной, нельзя, однако, сказать, чтобы она глубоко вдумывалась въ тонкую обработку драматическихъ деталей роли, въ болѣе стильное воспроизведеніе олицетворяемаго образа. Пересолы драматической экспрессіи наблюдались въ сценѣ съ дѣвушками, принесшими жалобу на Владиміра Галицкаго, въ діалогѣ съ этимъ послѣднимъ. Вообще нужно сказать, что на исполненіи г-жи Карповой отражается недостатокъ школы. Совсѣмъ хорошо удалась пѣвицѣ великокняжная арія Ярославны (въ началѣ 2-й картины 1-го акта), въ которой героиня излагаетъ свою тоску и грусть поповоду отсутствія мужа: плачъ Ярославны исполненъ былъ въ однообразномъ тонѣ. Среди артистовъ-исполнителей главныхъ мужскихъ партій наибольшимъ успѣхомъ пользовались: г. Несвичъ (Владиміръ Галицкій), гг. Брайнинъ и Улухановъ (Скула и Ерошка); хотя послѣднимъ хотѣлось-бы посовѣтовать, чтобы въ передачѣ различныхъ комическихъ положеній они были осторожнѣе, особенно въ отношеніи точнаго соблюденія нотнаго текста. Въ партіяхъ обоихъ гудочниковъ Бородинъ такъ искусно и остроумно передалъ и внѣшность, и внутреннее содержаніе этихъ типичныхъ поклонниковъ Вахуса при помощи характерныхъ звуковыхъ комбинацій, что при исполненіи ихъ пьяныхъ, несуразныхъ мотивовъ уже нѣтъ надобности слишкомъ утрировать тембръ звука, а тѣмъ болѣе портить мелодическій рисунокъ нарочно испорченной интонаціи, особенно, если эти мотивы дублируются въ оркестрѣ. Г. Горчаковъ, исполнявшій партію князя Игоря, ни гримомъ, ни манерой движеній, ни осанкой не напоминалъ олицетворяемаго героя сюжета; да и голосъ его съ жидкимъ тембромъ, растянутый вверхъ, съ едва уловимымъ нижнимъ регистромъ оказался мало подходящимъ къ этой партіи. Точно также мало удовлетворилъ аудиторію и г. Зубцовъ, монотонно, безцвѣтно спѣвшій партію Кончака. Въ небольшомъ голосѣ г. Словцова, изображавшаго Владиміра Игоревича, нѣтъ въ достаточной мѣрѣ мягкой строго лирической окраски; въ пѣніи мало поэзіи, лирической теплоты и увлеченія. Таковы впечатлѣнія, вынесенныя мной изъ перваго дебюта вышеперечисленныхъ новыхъ членовъ оперной труппы; подтвердятся ли они въ будущемъ, покажутъ дальнѣйшіе опыты этихъ артистовъ. Съ удовольствіемъ прослушалъ я небольшую, но чрезвычайно поэтическую, полную восточной нѣги, партію Ханчаковны въ толковой передачѣ г-жи Драгомирецкой. Недурно звучала и заунывная пѣсня половецкой дѣвушки, исполненная г-жой Лѣсковой.

А. Каневцовъ.

Среди газетъ.

*** «Россія» высмѣиваетъ сообщенія лѣвыхъ газетъ о ходѣ выборной въ Думу кампаніи:

Если бы мы пожелали по даннымъ, въ такомъ обиліи сообщаемымъ лѣвыми изданіями, ознакомиться съ ходомъ выборной кампаніи то, конечно, мы оказались бы въ рѣшительномъ затрудненіи. Изъ каждой губерніи шлютъ телеграмму за телеграммой, гдѣ утверждается, что шансы лѣвыхъ «весьма серьезны" или даже „безспорны", и что, наоборотъ, кандидатуры умѣренныхъ и правыхъ „не пользуются никакими симпатіями". Между тѣмъ, въ руководящихъ статьяхъ тѣхъ же самыхъ изданій съ раздраженіемъ и горечью заявляется, что „черный озокъ", а подъ нимъ разумѣютъ всѣхъ, кто не имѣетъ въ поводу у лѣвыхъ,—чуть ли не является полнымъ хозяиномъ положенія и что разсчитывать на „побѣду общественныхъ теченій" можно только въ немногихъ мѣстахъ, да и то неизвѣстно еще, что и какъ произойдетъ.

*** Г. Позняковъ приводитъ («Нов. Вр.») нѣкоторыя черты изъ жизни генерала Ноги.

Подъ Портъ-Артуромъ на Ноги легла тяжелая задача. Онъ не считая приносимыхъ японцевъ тысячами въ жертву, онъ сѣялъ изъ человѣческихъ тѣлъ пули, какъ картинно выразился японскій авторъ Сакураи, и бросалъ ими въ русскую крѣпость, пока не овладѣлъ ею.

Самъ генералъ Ноги являлъ непомѣрный примѣръ стойкости и спокойствія. Какъ извѣстно, онъ потерялъ въ бояхъ подъ Артуромъ двухъ своихъ сыновей-офицеровъ, но никто не видѣлъ, чтобы хотя въ малѣйшей степени эта личная утрата отразилась на его полководческой работѣ. Только одинъ разъ во все время кампаніи было замѣчено, что ночью онъ сидѣлъ одинъ въ креслѣ съ наклоненною на руки головой и слезы катились ручьями по его щекамъ. Это было послѣ одного, изъ неудачныхъ штурмовъ, въ которомъ погибло нѣсколько тысячъ японцевъ. Плакалъ ли генералъ о погибшихъ соотечественникахъ, или о двухъ убитыхъ сыновьяхъ, осталось неизвѣстнымъ, но этотъ случай обошелъ всѣ печати всю Японію. Во все остальное время генерала Ноги всегда видѣли ровнымъ, молчаливымъ, спокойнымъ, безъ всякаго отраженія на своемъ лицѣ радости или горя.

*** Беремъ изъ интересной статьи г. П. О. («Нов. Вр.») выдержку объ отношеніи Наполеона I къ евреямъ:

Декретомъ отъ 17 марта, даннымъ въ Тюльери, устроенъ былъ цѣлый рядъ постановленій, для евреевъ весьма огорчительныхъ. Отмѣтимъ нѣкоторыя: I. Деньги, данныя евреями какимъ несовершеннолѣтнимъ, женщинамъ и военнымъ, взысканію судомъ не подлежатъ. IV. Всѣмъ переселенцамъ-евреямъ въ Эльзасъ, сверхъ уже тамъ живущихъ, не допускается. V. Прочіе департаменты имперіи доступны евреямъ только при условіи, что они будутъ заниматься исключительно земледѣліемъ. VI. Каждый еврей долженъ отбыть воинскую повинность лично; замѣстители ихъ не допускаются.

Этотъ декретъ переполнилъ чашу негодованія Евреевъ и сочувствующихъ. Они были назначены полезнымъ, глупымъ, ненавистнымъ, ему была объявлена война, конечно, тайная, а Наполеонъ былъ, говоря по современному, подвергнутъ бойкоту. Несмотря на цѣлый рядъ постепенныхъ уступокъ, въ примѣненіи этого декрета, особенно въ смыслѣ поселенія въ другихъ департаментахъ, безъ обязательства исключительнаго занятія земледѣліемъ, сдѣланныхъ императоромъ, ему не простили декрета. „Наполеонъ насъ обманулъ! Взываютъ къ небу объ отмщеніи. Око за око, зубъ за зубъ!" Война, объявленная Израилемъ Наполеону, кончилась побѣдой Израиля, но для этого евреямъ пришлось войти въ союзъ съ массонами, тоже неоднократно изгнанными отъ своего сочлена Наполеона. Въ 1805 г. изданъ былъ упомянутый выше императорскій декретъ, а въ 1809 году всѣмъ массонскимъ ложамъ Франціи, съ высоты массонства, невѣдомой низшимъ степенямъ „тайной власти массонства" (le pouvoir occulte) сообщенъ былъ массонскій декретъ, постановлявшій „покинуть Наполеона".

Конечно краснорѣчивыми словами аббата Іосифа Лемана: „Lorsque la lutte est engagée

ского казачьяго войска, подполковникъ 6-го сапернаго баталіона Шестовъ въ полковники.
(Соб. кор.).

Вѣсти.

ПЕТЕРБУРГЪ, 4 сентября. Министерство внутреннихъ дѣлъ вноситъ въ Думу проектъ новаго карантиннаго устава.

ПЕТЕРБУРГЪ, 4 сентября. Согласно смѣтѣ министерства народнаго просвѣщенія, въ 1913 г. будутъ открыты гимназіи въ Златоустѣ, Уфимской губ., Кагулѣ, Бессарабской, Ковелѣ, Волынской, Котельничѣ, Вятской, Мелекесѣ, Самарской, Мологѣ, Ярославской, Скерневицахъ, Виленской, Сорокахъ, Бессарабской и реальное училище въ Осѣ Пермской губерніи.

На высшихъ женскихъ курсахъ принято на первый курсъ историко-филологическаго отдѣленія 356, физико-математическаго 575, юридическаго 288.

ПЕТЕРБУРГЪ, 4 сентября. Въ виду крайняго переполненія одесскихъ вагоновъ въ поѣздѣ Петербургъ—Кіевъ—Одесса, министерство путей сообщенія назначаетъ съ 15 октября спеціальный поѣздъ изъ Петербурга въ Одессу, въ который не будутъ ставиться вагоны на Кіевъ. Для обслуживанія сообщенія съ Кіевомъ по прежнему направленію будетъ отправляться изъ Петербурга по Сѣверо-Западнымъ дорогамъ скорый поѣздъ. Для лучшаго использованія его подъемной способности къ нему будутъ прицѣпляться вагоны на Вержболово.

Въ виду развитія сношеній между Петербургомъ и Саратовомъ вслѣдствіе открытія Саратовскаго университета, съ 15 октября устанавливается прямое безпересадочное сообщеніе между Петербургомъ и Саратовомъ черезъ Рязань.

ПЕТЕРБУРГЪ, 4 сентября. Германское правительство въ отвѣтъ на сдѣланное ему предложеніе о заключеніи литературно-художественной конвенціи съ Россіей сообщило, что считаетъ необходимымъ текстъ русской литературно-художественной конвенціи съ Франціей дополнить нѣкоторыми детальными постановленіями. Для разсмотрѣнія этого заявленія будетъ созвана особая конференція изъ представителей Россіи и Германіи. Въ ближайшемъ будущемъ станетъ на очередь вопросъ о заключеніи литературно-художественной конвенціи съ Бельгіей, Даніей и Швеціей.
(Соб. кор.).

Чума.

ГАМБУРГЪ, 3 сентября. На прибывшемъ изъ Розаріо англійскомъ суднѣ констатированы два чумныхъ заболѣванія,—одно изъ нихъ со смертнымъ исходомъ. Приняты мѣры предосторожности.

ПЕТЕРБУРГЪ, 3 сентября. Районъ слободы Рахинки, царевскаго уѣзда, и поселокъ Джаныбекъ, въ Киргизской степи, астраханской губ., признаются неблагополучными по чумѣ, а Киргизская степь, астраханской губ., угрожаемой по чумѣ.
(С.-П. Т. А.).

ПЕТЕРБУРГЪ, 3 сентября. Командиръ шестого армейскаго корпуса генералъ-лейтенантъ Шванкъ производится въ генералы-отъ-инфантеріи съ увольненіемъ отъ службы съ мундиромъ и пенсіей. На его мѣсто назначенъ начальникъ второй пѣхотной дивизіи генералъ-лейтенантъ Благовѣщенскій. Командиръ третьяго Сибирскаго армейскаго корпуса генералъ-лейтенантъ Галкевичъ производится въ генералы-отъ-инфантеріи съ увольненіемъ отъ службы съ мундиромъ и пенсіей. На его мѣсто назначается начальникъ 31-й пѣхотной дивизіи генералъ-лейтенантъ Бухгольцъ.

Объявлена Высочайшая благодарность бывшимъ командирамъ корпусовъ—шестого генералу Шванку и третьяго Сибирскаго—генералу Радкевичу за отлично-ревностную служебную дѣятельность.

Московскій градоначальникъ генералъ-маіоръ Адріановъ зачисляется въ свиту Его Величества съ оставленіемъ въ настоящей должности.

ПЕТЕРБУРГЪ, 4 сентября. № 21 «Сибирскіе вопросы» конфискованъ за статью «Очерки сибирской жизни».

ПЕТЕРБУРГЪ, 4 сентября. Вѣдомство землеустройства командируетъ 10 чиновъ для обслѣдованія хуторского и отрубного владѣнія съ цѣлью расширенія сельскохозяйственной помощи токовому.

Самарскому губернатору отпущено 100,000 рублей на общественныя работы въ Новоузенскомъ уѣздѣ.

ТОМСКЪ, 4 сентября. Установлено, что продовольственная помощь можетъ потребоваться 117 переселенческими поселками, Барнаульскаго уѣзда. 152 поселка остаются подъ сомнѣніемъ.

РИГА, 4 сентября. Въ 8 час. 30 мин. утра на 13 автомобиляхъ выѣхали въ Кенигсбергъ члены балтійскаго аэроклуба съ вице-губернаторомъ княземъ Крапоткинымъ. Въ Митавѣ къ спортсменамъ присоединяется еще нѣсколько автомобилей. По прибытіи ихъ въ Кенигсбергъ, оттуда 6 сентября начнется пробѣгъ Кенигсбергъ-Псковъ-Рига, съ участіемъ прусскаго автоклуба. Пробѣгъ устраивается подъ покровительствомъ Великой Княгини Викторіи Федоровны.

САРАТОВЪ, 4 сентября. Вѣдомство путей сообщенія, въ предупрежденіе занесенія чумы, установило на берегу Волги дежурства врачей и надзоръ за судами. Въ Караванникѣ, Балыклеѣ, Пролейкѣ, Водяномъ и Дубовкѣ учреждаются врачебно-наблюдательные пункты. Въ Дубовку земство командировало врачей; тамъ открывается баракъ.

СЕВАСТОПОЛЬ, 4 сентября. Военный летчикъ мичманъ Фриде и пилотъ Битмеръ совершили на гидропланахъ «Копаръ» и «Кертисъ» рядъ полетовъ въ открытое море съ пассажирами.

СЕВАСТОПОЛЬ, 4 сентября. Дума постановила ходатайствовать о постройкѣ Южнобережной жел. дороги Севастополь—Ялта—Алушка.

ЧИТА, 4 сентября. Открыто на средства города реальное училище.

ПСКОВЪ, 4 сентября. Членомъ Государственнаго Совѣта отъ земства избранъ предсѣдатель управы Зубчаниновъ.

МОСКВА, 4 сентября. Изъ Владивостока прибылъ на велосипедѣ Нагорный, выѣхавшій изъ Владивостока 15 мая.

КОВНА, 4 сентября. Городскіе избиратели русской куріи намѣтили выборщиками въ Государственную Думу директора народныхъ училищъ Кукушкина, акцизнаго контролера Калистратова, инспектора народныхъ училищъ Петрушевскаго, учителя семинаріи Стельмаховича и священника Губина.

ТАРАЩА, 4 сентября. Таращанское земство постановило построить въ уѣздѣ въ теченіе 15 лѣтъ 97 школъ.

ВОЛОГДА, 4 сентября. Въ Миловѣ, Вологодскаго уѣзда, сгорѣло во время пожара трое дѣтей.

МИТАВА, 4 сентября. Въ 10 часовъ утра въ Таурогенъ прослѣдовали 12 автомобилей русскихъ участниковъ пробѣга Кенигсбергъ—Псковъ—Рига.

ХАРЬКОВЪ, 4 сентября. Выборщиками въ Государственный Совѣтъ отъ промышленности избраны фонъ-Дитмаръ и Жевержеевъ.

ТУРЕНЬ, 4 сентября. Фальеръ и Пуанкаре присутствовали утромъ на маневрахъ. По окончаніи маневровъ Фальеръ предложилъ завтракъ Великому Князю Николаю Николаевичу, иностраннымъ офицерамъ, участвовавшихъ въ маневрахъ, и начальникамъ частей. По правую руку отъ Фальера сидѣли Великій Князь и военный министръ Мильеранъ, по лѣвую—Пуанкаре и генералъ Каульбарсъ. Въ рѣчи Фальеръ благодарилъ Великаго Князя за честь, оказанную присутствіемъ. Его Высочества на маневрахъ, выразилъ радость по поводу присутствія иностранныхъ офицеровъ и высказалъ надежду, что они сохранятъ хорошее воспоминаніе о пріемѣ Франціи. Президентъ провозгласилъ тостъ за государей и главъ правительствъ, за народы, представленные въ миссіяхъ, и въ частности за Великаго Князя и всѣхъ иностранныхъ офицеровъ. Великій Князь, отвѣчая Фальеру, сказалъ, что онъ счастливъ благодарить французскую армію за теплый пріемъ, который сохранитъ неизгладимое воспоминаніе, и счастливъ присутствовать на блестящихъ маневрахъ, гдѣ онъ имѣлъ возможность лично оцѣнить высокія военныя качества доблестной французской арміи, восхищаться ея прекрасной выдержкой, стремительностью пѣхоты, гибкостью кавалеріи и техникой артиллеріи. Великій Князь могъ констатировать индивидуальную инициативу солдатъ и талантъ командованія начальниковъ и пораженъ замѣчательнымъ прогрессомъ во всѣхъ отрасляхъ военнаго дѣла, особенно въ завоеваніи воздуха, и желаетъ отъ всего сердца, чтобы узы взаимной сердечной дружбы и братства, соединяющія обѣ союзныя арміи, стали еще тѣснѣе. Великій Князь провозгласилъ тостъ за Фальера, за процвѣтаніе Франціи, дружественной и союзной Россіи, за славную французскую армію и ея командировъ и провозгласилъ дважды «ура» въ честь французской арміи.

ПРАГА, 3 сентября. Чешскіе и нѣмецкіе учителя-чехи, надѣясь, что съ возобновленіемъ дѣятельности сейма улучшится ихъ матеріальное положеніе, устроили митингъ для пропаганды чешско-нѣмецкаго соглашенія.

АББАЦІЯ, 3 сентября. Авіаторъ Славороссовъ съ огромнымъ успѣхомъ, при многочисленной публикѣ, совершилъ два полета, маневрируя надъ бухтой Кварнеро.

БЕРЛИНЪ, 3 сентября. Дирижабль «Ганза» съ 16 пассажирами въ 7 час. 30 мин. утра вылетѣлъ изъ Гамбурга для участія въ морскихъ маневрахъ. Въ полдень дирижабль пролетѣлъ надъ Гельголандомъ, направляясь въ море. Въ четыре часа 50 м. дня онъ опустился на о. Гельголандѣ.

МЕЛЬБУРНЪ, 3 сентября. Въ портѣ Аугуста, въ Южной Австраліи, совершена закладка Трансконтинентальной желѣзной дороги протяженіемъ въ 1,063 англійскихъ мили. Дорога будетъ построена въ четыре года. Стоимость ея—четыре милліона фунтовъ стерлинговъ.

КАНТОНЪ, 3 сентября. Въ индійскихъ войскахъ, охраняющихъ иностранную часть города, вспыхнулъ бунтъ. Убитъ одинъ индійскій офицеръ. Войска отозваны въ Гонконгъ и замѣнены новыми.

КОНСТАНТИНОПОЛЬ, 3 сентября. Во время строительныхъ работъ въ Стамбулѣ открыты фундаментъ и части стѣнъ древней византійской церкви.

Совѣтъ министровъ постановилъ отмѣнить военное положеніе въ столицѣ. Порта оффиціально увѣдомила всѣхъ вали, что правительство намѣрено всѣ дарованныя албанцамъ реформы распространить на европейскія и азіатскія провинціи. За послѣднюю недѣлю въ разныхъ мѣстахъ назначены мутесарифами пять армянъ и четыре грека.

РИМЪ, 4 сентября. Утромъ прибылъ повѣренный Бертолини и бесѣдовалъ съ Джіолитти и Санъ-Джуліано. Вечеромъ онъ уѣзжаетъ.

РИМЪ, 4 сентября. Делегатъ Бертолини выѣхалъ вчера послѣ совѣщаній съ Джіолитти и военнымъ и морскимъ министрами.

БУДАПЕШТЪ, 4 сентября. Оппозиція отказалась участвовать въ делегаціи, не отвѣтивъ на приглашеніе правительственной партіи назначить кандидатовъ.

ЦЕТИНЬЕ, 4 сентября. Бывшій президентъ пограничной комиссіи полковникъ Али-Риза, по приказу Порты, выѣхалъ съ турецкимъ военнымъ агентомъ въ Берану ознакомиться съ положеніемъ.

ПЕКИНЪ, 4 сентября. Лю-Чинъ-Чженъ назначенъ посланникомъ въ Россію.

БУКАРЕСТЪ, 4 сентября. Министръ вѣроисповѣданій Аріонъ посѣтилъ Тульчу и приказалъ открыть болгарскую церковь для служенія на румынскомъ и болгарскомъ языкахъ. Болгары, считая церковь своей собственностью, недовольны рѣшеніемъ, желая служенія только на болгарскомъ языкѣ. Они рѣшили перейти въ католичество.

БѢЛГРАДЪ, 4 сентября. Въ три часа утра на станціи Кусадакъ произошло крушеніе константинопольскаго скораго поѣзда. Тяжело ранены трое и легко пятнадцать человѣкъ.

КУЛЬДЖА, 4 сентября. Правительство, опасаясь нашествія монголовъ, высылаетъ войска на границу китайскаго Алтая. Выступилъ отрядъ въ Дунганъ.

ГААГА, 4 сентября. Открывая генеральные штаты, королева прочла тронную рѣчь, въ которой отмѣчаются дружественныя отношенія Нидерландовъ къ остальнымъ державамъ.

ГААГА, 4 сентября. Когда королева послѣ открытія палаты возвращалась во дворецъ, соціалисты, которымъ воспрещено было во время открытія палаты шествіе по городу, пытались въ числѣ 20,000 человѣкъ занять входы въ парламентъ. Полиція не допустила ихъ, нѣсколько разъ обнажала оружіе и очистила площадь передъ парламентомъ.

СТРАССБУРГЪ, 4 сентября. Прибыли Нагель, Ашофъ и Овсянниковъ, русскіе участники международнаго сбора автомобилей въ Санъ-Себастіано.

ПЕКИНЪ, 4 сентября. Сунь-Венъ выѣхалъ въ Тай-Юань-Фу.

ВИЛЬГЕЛЬМСГАФЕНЪ, 4 сентября. Императоръ произвелъ смотръ участвующимъ въ маневрахъ на Нѣмецкомъ морѣ тремъ эскадрамъ и двумъ развѣдочнымъ отрядамъ въ составѣ 118 вымпеловъ, водоизмѣщеніемъ въ 550,000 тонъ, съ 32,000 человѣкъ команды и 20 тяжелыми орудіями. Дирижабль «Ганза» продолжительное время маневрировалъ надъ эскадрами.

ЛОНДОНЪ, 4 августа. Близъ Кембриджа начались маневры британской арміи. Задача заключается въ отраженіи непріятеля, высадившагося близъ Норфолька и идущаго на Лондонъ. Операціи военныхъ летчиковъ весьма успѣшны. Сегодня прибываетъ въ Кембриджъ король.

ЖЕНЕВА, 4 сентября. Итальянскіе и турецкіе участники мирныхъ переговоровъ заявляютъ, что переговоры продолжаются и что обѣ стороны воодушевлены желаніемъ придти къ соглашенію.

БУДАПЕШТЪ, 4 сентября. По открытіи сессіи палаты депутатовъ опозиція возобновила обструкцію—осыпала Лукача и президента палаты Тиссу безпрерывной бранью и производила шумъ трещотками, трубами, автомобильными гудками, крышками пюпитровъ, свистками и охотничьими рожками. Временами кажется, что депутаты вступаютъ въ рукопашную. Засѣданіе нѣсколько разъ прерывалось. Послѣ четвертаго перерыва правительственное большинство покидаетъ залъ. Полицейскій инспекторъ Павликъ со ста полицейскими появляется въ залѣ, въ центрѣ котораго собралась пся оппозиція во главѣ съ графомъ Андраши. Въ теченіе часа Павликъ тщетно старается побудить исключенныхъ депутатовъ удалиться изъ зала. Полиція отдѣляется депутатами. Списокъ депутатовъ, подвергнутыхъ президентомъ исключенію, разорванъ. Въ шесть часовъ вечера безпорядокъ продолжается. Депутаты заявляютъ, что уступаютъ только силѣ.

ВИЛЛА КУБЛЭ, 4 сентября. Авіаторъ Леганье поднялся на высоту 5600 метровъ и побилъ міровой рекордъ.
(С.-П. Т. А.).

ВНУТРЕННІЯ ИЗВѢСТІЯ.

— **Къ дѣлу Елецкаго.** Нашумѣвшее въ свое время дѣло объ убійствѣ отставнымъ полковникомъ Елецкимъ артистки Варшавскихъ частныхъ театровъ З. В. Срочинской, какъ передаетъ «Нов. Вр.», получило новое направленіе. Убійца отст. полк. Елецкій, по заключенію врачей, страдалъ острымъ хроническимъ алкоголизмомъ. Убійство, какъ извѣстно, было совершено въ ночь съ 23 на 24 декабря прошлаго года въ Петербургѣ. Законченное слѣдствіе по этому дѣлу находится у прокурора. Елецкій получилъ образованіе въ Николаевскомъ кавалерійскомъ училищѣ и въ военно-юридической академіи. Служилъ Елецкій въ лейбъ-гвардіи Гродненскомъ гусарскомъ полку. Блестящія способности быстро выдвинули молодого офицера, но Елецкій начинаетъ кутить, быстро пропускаетъ все наслѣдство своего отца (около 200,000 р.) и приданое жены (около 100,000 р.). Скандалы и кутежи заставляютъ его покинуть полкъ. Елецкій открываетъ въ Варшавѣ чулочную фабрику и здѣсь впервые встрѣчается съ Срочинской, одной изъ его работницъ. Красавица-полька увлекаетъ его. Онъ работаетъ надъ ея образованіемъ, устраиваетъ театръ. Кутежи окончательно подрываютъ благосостояніе Елецкаго, онъ начинаетъ прибѣгать къ мошенничествамъ и подлогамъ (впервые обнаруженнымъ на слѣдствіи). Онъ публикуетъ, живя въ Москвѣ, въ газетахъ о томъ, что недавно изобрѣтенъ и одобренъ извѣстными профессорами анапратъ отъ мужского безсилія. Анапратъ оказался фикціей, тѣмъ не менѣе, Елецкій получалъ большія деньги. Денегъ, однако, не хватало, и на этой почвѣ между Елецкимъ и Срочинской происходили крупныя недоразумѣнія. Стѣсненное матеріальное положеніе Елецкаго заставило Срочинскую поселиться въ Петербургѣ. Она сняла квартиру и открыла меблированныя комнаты. Отношенія сдѣлались настолько острыми, что великое появленіе Елецкаго сопровождалось скандалами и ссорами. Въ ночь съ 23 на 24 декабря Елецкій застрѣлилъ Срочинскую. Елецкій пока содержится въ домѣ предварительнаго заключенія.

—На днихъ въ мѣстности Шлисельбургскаго порохового завода арестованъ вооруженный бандитъ, который въ продолженіе нѣсколькихъ дней терроризировалъ окрестное населеніе. Скрываясь въ темномъ лѣсу, онъ совершалъ разбойныя нападенія на одиноких прохожихъ. Такъ, напримѣръ, онъ пытался ограбить подъ угрозою смерти работницу динамитнаго отдѣленія порохо-ныхъ заводовъ Исакову, артельщика Чикалова, щедшаго съ деньгами, пытался ограбить и изнасиловать работницъ Глазкову, Пирожникову, Федулову, Нестерову и др. Задержанный назвался Мартинсономъ.

СПРАВОЧНЫЙ ЛИСТОКЪ.

ПЕТЕРБУРГСКАЯ БИРЖА.

(С.-Петерб. Телеграфн. Агентства).

4-го сентября 1912 г.

4% Государственная рента . . . 94 сл.
4½% закл. листы Кіев. зем. бан. 87⅝ 88⅜
5½% „ „ Полтав. „ „ . 88⅛ 88½
4% внутрен. съ выигр. заемъ первый 1864 г. . . . . 475½ сл.
„ „ „ второй 1866 г. . . 358½ „
5½% закл. съ выигр. листы Госуд. Двор. зем. банка 313 317
Акціи С.-Пет. Меж. коммер. банка . . 343 345
„ „ Учетн. и ссуд. „ . . . 552 555
„ Русскаго для внѣш. торг. . . 413 415
„ Общ. ж. стал. и металл. зав. „Сормово" . . . . . 164 сл.
„ Брянск. рел.-прок. мет. зав. . . 217 218
„ Путиловскаго завода 190 191
„ Бакинскаго нефт. общества . . 834 836
„ Росс. золотопромышл. о-ва . . — —
„ Коломенск. машиностр. зав. . . 243 245
„ М.-К.-Воронежск. жел. дор. . . 922 925
„ Юго-Восточн. жел. дор. . . . 287 288
„ Моск.-Казанской жел. дор. . . 580 583
„ М.-Вишн.-Рыбинской ж. дор. . . 247 249
„ Сѣверо-Донецкой жел. дор. . . 299 301
„ Донецко-Юрьевск. метал. общ. . 353 355
„ Мальцевскихъ заводовъ . . . 502 504
5% заемъ 1905 года . . . . . 100¾ 101¼ сл.
5% „ 1906 „ . . . . . 105¼ сл.
5% крестьянскія свидѣтельства . . 101¼ „

Настроеніе съ фондами спокойное; съ дивидендными бумагами твердое и оживленное, къ концу биржи тихое и неровно. Съ выигрышными займами крѣпче.

ИНОСТРАННЫЯ БИРЖИ.

(С.-Петерб. Телегр. Агентства).

4-го сентября 1912 года.

Берлинъ.

Настроеніе крѣпкое.

Выплаты на Петербургъ.	216,10 пр.	216,05 пок.
Векс. курсъ на СПБ. на 8 дней .	—	—
4½% заемъ 1905 г.	100,50	
4% госуд. рента 1894 г.	—	
Русскій кред. бил. 100 р. . . .	216,30	
Частный учетъ	4⅜%	

Парижъ.

Настроеніе тихое.

Выплаты на Петербургъ:		
низшая цѣна	266,25	
высшая цѣна	268,25	
4% госуд. рента 1894 г.	94,60	
4½% заемъ 1909 г.	101,35	
5% россійскій заемъ 1906 г. . . .	—	
Частный учетъ	2¹³/₁₆%	

Лондонъ.

Настроеніе спокойное.

5% россійск. заемъ 1906 г. . . .	103⅞	
4½% „ „ 1909 г. . . .	100¾	

Амстердамъ.

5% россійск. заемъ 1906 г. . . .	100¹¹/₁₆	
4½% „ „ 1909 г. . . .	95⅝	

Вѣна.

5% россійск. заемъ 1906 г. . . .	105,45	

Расписаніе движенія поѣздовъ

(съ 18 апрѣля 1912 г.)

По Юго-Западнымъ жел. дорогамъ.	№ поѣзда.	Отходъ изъ Кіева.	№ поѣзда.	Приходъ въ Кіевъ.
Курьер. I и II кл. Одесса, Унгени, Рени	1	9.00в.	2	9.31у.
Курьер. I и II кл. Казатинъ, Брестъ, Варшава, Казатинъ, Вѣна	9	7.10в.	10	10.15у.
Курьер. I, II и III кл. Сарны, Вильна, Рига, Петербургъ	11	9.30у.	12	9.10в.
Почт. I, II и III кл. Бѣлая Церковь, Казатинъ, Житомиръ, Одесса, Граево, Бѣлостокъ, Унгени, Рени . .	3	9.00у.	4	9.23в.
Почт. I, II и III клас. Фастовъ, Знаменка, Елисаветградъ, Верховцево, Екатеринославъ	17	11.30в.	18	7.50у.
Почт. I, II и III кл. Сарны, Ковель, Варшава . . .	3	2.35д.	4	4.40д.
Пасс. I, II и III клас. Одесса, Умань, Новоселицы, Унгени, Рени	5	12.25в	6	6.15у.
Пасс. I, II и III кл. Казатинъ, Граево, Брестъ, Варшава, Житомиръ	13	1.00в.	14	6.27у.
Скор. I, II и III кл. Знаменка, Елисаветградъ, Николаевъ, Екатеринославъ, Ростовъ	21	8.20у.	22	9.50в.
Смѣш. I, II и III кл. Фастовъ, Казатинъ, Умань, Одесса, Ростовъ	15	10.50у.	16	6.27в.
Пасс. I, II и III кл. Фастовъ, Бѣл.-Церковь, Ольшаница	27	5.25д.	—	—
Пасс. I, II и III кл. Знаменка, Пятихатка, Екатеринославъ, Севастополь, Николаевъ, Елисаветградъ . .	19	7.20в.	20	10.00у.
Пасс. I, II и III кл. Казатинъ, Житомиръ, Ковель, Радзивиловъ, Вѣна	29	7.50в.	30	9.12у.
Пасс. I, II и III кл. Одесса, Волочискъ, Унгени, Вѣна, Туринъ	7	9.35в.	8	8.48у.
Пасс. I, II и III кл. Сарны, Ковель, Варшава . . .	5	11.55в.	6	7.28у.
Смѣш. IV клас. Фастовъ, Знаменка, Казатинъ, Одесса.	31	9.55в.	32	12.20д.
Смѣш. IV кл. Сарны, Ковель, Варшава	31	10.45в.	32	7.18у.
Служ. II и III кл. до Фастова	35	3.35д.	—	—
Служ. II и III кл. до Фастова	37	4.40д.	—	—
Дачн. II и III кл. отъ Фастова	—	—	74	11.05у.

По Московско-Кіево-Воронежской жел. дор.				
Скор. I, II и III кл. Брянскъ, Харьковъ, Москва . . .	2	12.30д.	1	5.00д.
Пасс. I, II и III кл. Бахмачъ, Конотопъ, Навля, Брянскъ, Москва, Калуга	4	12.10в.	3	5.40в.
Пасс. I, II и III кл. Бахмачъ, Конотопъ, Артаково, Курскъ, Воронежъ	12	7.00в.	11	9.30у.
Пасс. I, II и III кл. Бахмачъ, Конотопъ, Артаково, Курскъ, Воронежъ	14	10.45в.	13	7.00у.
Пасс. I, II и III кл. Бахмачъ, Ворожба, Курскъ . .	16	1.00д.	15	4.15д.
Пасс. I, II и III кл. Бахмачъ, Ворожба, Жлобинъ, Петербургъ	18	7.30в.	17	10.35у.
Скор. I, II и III кл. Полтава, Харьковъ	2	6.00в.	1	11.35у.
Пасс. I, II и III кл. Полтава	4 II.	11.15в.	3 II.	6.30у.
Тов.-пасс. I, II, III кл. Полтава, Владикавказъ	6 II.	8.00у.	5 II.	11.13в.

ПАРОХОДЫ ОБЩЕСТВЪ;

„Общество Пароходства по Днѣпру и его притокамъ" и „2-ое Пароходное Общество по Днѣпру и его притокамъ.

Содержатъ почтово-пассажирскіе рейсы по слѣдующимъ линіямъ:

Отходъ

1) **Кіево-Екатеринославской два раза въ день:**
Изъ Кіева . . . . . 8½ ч. у. и 5 ч. по п
„ Екатеринослава . 8 ч. у. и 5 ч. по п
2) **Кіево-Ржищевской** ежедневно.
Изъ Кіева . . . . . въ 2 ч. дня.
„ Ржищева . . . . . въ 10 ч. вечера.
3) **Кіево-Гомельской** ежедневно.
Изъ Кіева . . . . . 2 ч. д.
„ Гомеля . . . . . 1½ ч. д.
4) **Кіево-Черниговской** ежедневно.
Изъ Кіева . . . . . 12½ ч. д. и 5 ч. по п
„ Чернигова . . . 2 ч. дня и 6 ч. веч
5) **Кіево-Пинской.**
Изъ Кіева—ежедневно, кромѣ вторника и субботы въ 9½ ч. утра.
Изъ Пинска—ежедневно, кромѣ среды и субботы въ 8 ч. утра.
6) **Кіево-Чернобыльской** ежедневно.
Изъ Кіева . . . . . 6 ч. вечера.
„ Чернобыля . . . 8 ч. утра.
7) **Кіево-Могилевской.**
Изъ Кіева—по понедѣльникамъ, средамъ и пятницамъ въ 2 ч. дня.
Изъ Могилева—по воскресеньямъ, вторникамъ и четвергамъ въ 7 ч. утра.
Примѣчаніе: въ Лоевѣ пересадка на другой пароходъ.
8) **По Кіево-Лоевской линіи** ежедневно.
Изъ Кіева . . . . . въ 11 час. утра.
„ Лоева . . . . . 7 ч. вечера.
9) **Могилево-Оршанской.** }
10) **Гомель-Вѣтковской.** } Ежедневно.

Р6172—

БЮЛЛЕТЕНЬ

Кіевской метеорологической обсерваторіи

отъ 4 сентября 1912 года.

	7 час. утра.	1 час. дня.	9 час. веч.
Темпер. возд. по Цельс. .	8,7	12,3	6,7
Баром. при 0° въ миллим. .	741,5	744,4	745,9
Влажность въ процентахъ	93	66	94
Направлен. и скорость (въ мерт. въ секунду). вѣтра	3з	Юз	Юз
Облач. по 10-ти бальн. систѣ.	10	8	0
Колич. осадк. въ миллим. .	0,2	0,3	—

Наибольшая температура воздуха за сутки (отъ 9 ч. веч. до 9 ч. веч.)=12,9
Наименьшая температура воздуха за сутки (отъ 9 ч. веч. до 9 ч. веч.)=6,3
Наименьшая температура за сутки на поверхности почвы=6,7
Средняя температура за сутки=9,2
Многолѣтняя средняя температура воздуха за сутки=13,4

Общее состояніе погоды въ Европѣ утромъ, на основаніи телеграммы главной физической обсерваторіи.

Барометрическіе минимумы на сѣверо-западѣ Россіи—Сердоболь 735 мм. Высокое давленіе въ западной Сибири—Омскъ 776 мм. и на Атлантическомъ океанѣ—Молиноддъ 760 мм. Дожди выпали во всѣхъ районахъ, кромѣ востока и юго-востока. Температура выше нормы въ восточной полосѣ и въ части центра, ниже—въ остальной Россіи.

Ожидается: умѣренно тепло въ восточной полосѣ, прохладно въ остальныхъ районахъ, дожди въ сѣверной полосѣ, преимущественно сухо въ остальной Россіи.

Редакторъ К. Смаковскій.

ОБЪЯВЛЕНІЯ.

Студ. полит. посл. курса ищ. ур. за столъ и кварт. въ интел. семьѣ, говор. по нѣмец. Фундуклеевская улица, домъ № 33, кв. 8. Ивану Т-ву. Р8324

Студ. мат. старш. кур., быв. полит. ищ. ур. гот. къ конкур. Обсерваторный, № 14, кв. 3, дома 9-12 и 3-6. №1-3Р8242

Студ. ищетъ ур. Гончарная ул., № 14, вид. 10—1 час. дня. №1-2Р8233

Политех. ст. кур. успѣшно готов. и репет. по кур. ср. уч. з. Михайловск., 9, кв. 1. 10-1 д. №1-4 Р8311

Студ. опыт. репет. готовитъ и реп. въ уч. зав. и кад. корп. Адр.: Почта, предъявит. квит. 7691. №8-10Р7691

Студ. правосл. оп. ищ. ур. Уг. Полицейск. и Бульонск. домъ Юго-Зап. ж. д. Виткевичу. №3-5Р8075

Студ. полит. ищ. ур. спец. по матем. и физикѣ. Чеховскій пер. 7, кв. 14. №3-3Р8107

Ст. зн. прак. теор. фр., анг., муз. ищ. ур., ст., кв. Фунд., 30, кв. 49. к2-7Р8245

Ст.-мат., оп. реп., ищ. урок., Львовская ул., № 2, маг. Тулубовскаго. * 2-3 Р8029

Ок-ая 8 кл., съ зол. мед., русск., ищ. ур. Паньковская, 12, кв. 7. 2-2Р8255

Ученицъ съ разр. уч. нач. прин. на поли. панс. Практ. нѣм. яз., муз. Лютер., 12, кв. Ю. Е. Бекъ. к9-10 1495

Студ., оп. реп., ищ. ур. Письм.: Столыпинская, 47, кв. 21. Прокоповичу. к 6-7 Р8044

Учитель гимназіи даетъ уроки математики, 1½—2 р. ч. Бульв.-Кудр., д. 21, кв. 11, флиг. напр., А. В. О. Обращ. письм. и лич. 2—4 ч. дн. * 4-6 Р7961

Бывшій преподаватель гимназіи, 20 лѣтъ практики, репетируетъ и готовитъ на аттестатъ зрѣлости за 8 классовъ гимназіи. Полная гарантія. Спеціальность: русская словесность, техника сочиненій, древніе и новые языки. Письменно: Крещатикъ, почта, до востребованія учителю Чугунову. №2-3

Усп. репет. и подг. бар-ня. Кузнечная, № 68, кв. 6. 3—5 д. №3-3 Р9100

Оконч-ая Фунд. г. (зол. м.) ищетъ ур. Фундуклеевск., 82, кв. 3. Отъ 10—3. 1-2 Р8346

Ок-я 8 кл. Лют. гим. ищ. ур., зн. нов. яз., лат. Крещатикъ, № 48, кв. 8. с61-2 Р8297

Опытъ. учит., ок. гимн. ищ. ур. зд. или на выѣз., согл. за столъ и кварт. Б. Владимірская, № 62, кв. 2. Р6357

Ищу опыт. мало говор. по русски нѣм., бонну въ отъѣздъ къ дѣв. 3-хъ л., необх. реком. Тургенев., 19, кв. 3. Отъ 3-6 №1-3 Р8319

Инт. нѣмка иностр. ищ. ур. нѣм. яз. (теор. и прак.), сог. за ком. и столъ. Александр., № 47, кв. 6. 2-3 Р8292

Бонны рус. ищ. м. интел. ос. къ одному реб. отъ 3—6 л. зд. солидн. рек. Вознесенск. сп., 13, кв. 1. 1-2 Р8330

Опытная воспит-ца, зн. прек. яз. теор. и прак. и муз. ищ. мѣс. въ отъѣздъ. Крещат. пер. Гост. «Интернаціональ», квар. № 29. Р8321

Нѣм. бонна ищ. мѣс. къ дѣт., ум. шит., лич. рек., атт., м. б. приходящ. Тимофеевск., 14, кв. 12, Г. П. Р8304

Бонна рус. ищ. м. съ шит., перв. зан., лич. рек. Павловская, 2, кв. 7. Р8323

Бонна русск. ищ. м. ум. шить, рек. Крещатицк. пер., 18, кв. 6. Р8301

Ищу мѣс. бонны русск. Нестеровская ул., 17, кв. 10. Р8300

Шк. танцевъ балетмейстера **С. Ленчевскаго.** Прорѣзная ул., д. № 20. * 1-13Р0000

АККОМП. и даетъ ур. муз. ок-ая И. М. У. Жилянская, № 89-а, кв. 6. №6-6Р7866

Даю ур. **музыки** (форт.) 1 р. 50 коп. за урокъ. Б. Подвальная 17, кв. 2. №4-5Р7984

Оп. учит-ца **музыки** съ многолѣт. практ. д. уроки и аккомпан. Лютеранская, 11, кв. 3. ерс62-3Р8102

Музыки первоп. даетъ ур. бывш. уч-ца старш. кл. И. М. У., опытн. Тарасовская, № 15, кв. 14. №1-3Р8308

Музыки ур. оп. преп-ца гот. въ муз. уч. Софійская, 19, кв. 2, мож. письм. №1-2Р8307

Française bien recom. désire leç. Ecrire. Больш. Владимірская, № 39, кв. 41. №1-2Р8340

Parisienne diplom. ch. leçons théor. prat. Мих. пер., 33, кв. 1. к6-10 Р8026

Мол. скромн. дѣв. ищ. мѣс. русск. бонны ум. шить, вышив. гладью. Предмостная Слободка, № 218, А. Б. Бреусовой. №3-3Р8098

За квартиру и скромное вознагражд., можетъ управл. домомъ. Техн. механ. знающ. строительн. дѣло. Львовская, 37, кв. 3. №1-3 Р8235

Молод. дѣв. хор. грамотн. ищ. мѣста няни къ новорожд., можетъ замѣн. рус. бонну, ухажив. за госпожей или др. подх. зан.

Училище (готов., опредѣл. въ средн. учебн. завед. дѣт. обоего пола), плата мѣсячн. М.-Владим., 70, кв. 16 срвс8 15Р748.

Объявленіе.

На основаніи 846, 847, 848 и 851 ст. устава уголовнаго судопроизводства, по опредѣленію Кіевскаго окружного суда отъ 31 августа сего года и согласно представленію судебнаго слѣдователя 2-го участка Скворскаго уѣзда отъ 25 августа 1912 года за № 1062 **отыскивается** крестьянинъ м. Ходоркова, Скворскаго уѣзда, Кіевской губерніи, обвиняемый по 13 и 1654 ст. улож. о нак., **Щербатюкъ**, Григорій Тихоновъ, имѣющій роста средняго, плотнаго сложенія, волосы на головѣ темно-русые, усы небольшіе, бороды не носитъ, глаза сѣрые, съ правой стороны на шеѣ опухоль, хромаетъ на лѣвую ногу.

Всѣмъ, кому извѣстно мѣстопребываніе **Щербатюка**, обязанъ указать суду, гдѣ онъ находится. Установленія, въ вѣдомствѣ которыхъ окажется имущество разыскиваемаго, обязаны немедленно отдать его въ опекунское управленіе.

61— 5756

Объявленіе.

На основаніи 846, 847, 848 и 851 ст. устава уголовнаго судопроизводства по опредѣленію Кіевскаго окружного суда отъ 31 августа сего года и согласно представленію судебнаго слѣдователя 2-го участка Скворскаго уѣзда отъ 22 августа 1912 года за № 1038, **отыскивается** крест. с. Дивина, Брусиловской волости, Радомысльскаго уѣзда, Павелъ **Кириченко**, обвиняемый по Дементьевичъ 13 и 1654, ст. улож о нак. имѣетъ роста средняго, волосы свѣтло-русые, носитъ усы и бороду, носъ, ротъ и подбородокъ умѣренные, глаза сѣрые, на шеѣ съ одной стороны имѣется продолговатое жировое отложеніе длиною около полъ вершка, походка умѣренная.

Всякій, кому извѣстно мѣстопребываніе разыскиваемаго, обязанъ указать суду, гдѣ онъ находится. Установленія, въ вѣдомствѣ которыхъ окажется имущество разыскиваемаго, обязаны немедленно отдать его въ опекунское управленіе. 62— 5756

Піанино загр. по случ. дешев. прод. Дмитріевская, 16, кв. 21. 1-3 1522

Продается имѣніе 200 дес. съ бар. дом. 3-я ст. отъ Кіева, полустан. Заворичи, М.-К.-В. ж. д., пом. Добжицкому. №1-3Р-302

Имѣніе дача 85 дес. за 39 тыс., банков. дол. 4 тыс., барск. домъ, лѣсъ, фрук. дох. садъ продается. Адр.: Тараща, аптека Клечковскаго упр. Р. Ш. отвѣтъ марку. 3№1-3Р8309

Имѣніе дача 85 дес., продается въ 3 пер. ж. д. Подол. губ. Подр. Кругл.-Университ., 8, кв. 57. 1-2Р8332

Продается полн гарнитуръ старин. мебели и больш. финиковая пальма. Бол. Владимірская, 62. кв. 3. №1-4 Р8341

Дровяной складъ Ф. А. Калиниченко. Дрова сухія. Цѣны умѣр. Контора Межигорская, № 46, телеф. 35—89. 29-100Р7017

Ищу купить около пяти десятинъ земли при городѣ или мѣстечкѣ въ южныхъ, занад. губер., желательно съ усадьбой, обязательно при рѣкѣ. Подробныя, точныя свѣдѣнія и планъ отъ руки адресовать въ Херсонъ до востребов. т-ру А. П. №3-5 Р8390

Усадьба-дача мол. садъ, постр. ков. прод. Безвін. 9, Лук. №3-3Р8101

Отд. одна комн., элект., годично, христіан. Михайл. ул., 12, кв. 25, во двор. №1-3Р8352

1-3 ком. больш. отд., роскош. обст., здор., изыск. обѣдъ, пансіонъ. Трехсвят. ул., д № 17, кв 5. №1-5 Р8353

Отдается квартира 5 комн. Нестеровская, 21, всѣ удобс. 1-10 1520

Отдаются 2 магазина подъ торговлю. Златоустовск., 53. №1-4Р8298

Кварт. наемъ 4 комн., лифтъ, электрич. освѣщ., удобст. Пушкинская, № 39, кв. 40. к 4-5Р8203

Перед. удобн. **кварт.** 6 ком., всѣ уд., садъ. Университ. версит. Бругл., д. № 7-а. 1-3Р8313

Отд. 2 комн. съ прих., на солн. сторон., гостиная съ мягк. меб. и спальная, один. инт. жильцу (4 окна по улицѣ) съ отопл., электр. освѣщ., ванна и всѣми удобст. Ходъ съ улицы, первый этажъ. Львовская площадь, 4, кв. 1. 1-6 Р8351

Квартира свѣтл. передается 6 комн., электр., удоб. 1200 р. Владимірская, 42, кв. 10, спр. двор. к1-3 Р8320

Сдается въ аренду помѣщеніе, годное подъ контору, состоящее изъ **двухъ квартиръ** по 8 комн. съ кухн. Николаевская, 11, въ 4 и 5 этажахъ. 1-5 Р8314

1-2 ком. каб. и гост. отд. х., электр., ванна, мож. столъ. М.-Благовѣщенская, 81, кв. 2. итобвс1-4 Р8326

Магазинъ съ кварт. 4 ком. сдается съ отопл. Бул.-Кудр. 32. №3-3 Р8082

Свѣдѣнія о свободныхъ квартирахъ дастъ спеціальное **Бюро квартиръ** Фундукл., 12, кв. 2. Телеф. 32-36. 88-100Р 5039

ОТДАЮТСЯ въ НАЕМЪ:
КВАРТИРЫ изъ 7, 6, 5 и 2 комнатъ, также **2 магазина** въ новомъ (зимовавшемъ подъ крышей) домѣ **Крещатикъ**, № 6. Объ условіяхъ справляться въ конторѣ г. Закса, Екатерининская, 6, отъ 2 до 5 час. 15-30Р7817

Сдается въ аренду помѣщеніе, годное подъ контору, состоящее изъ **2 квартиръ по 8 комнатъ** кажд., съ кух. Николаевская № 11, въ 4 и 5 этажахъ. Объ условіяхъ справ. въ Управленіи Подольской жел. дор., Александровская, д. № 35. к5-5Р8094

Одна комната сухая свѣтлая съ электр. освѣщ. и отдѣльнымъ ходомъ дешево отдается. Андреевск. сп., 11. пзсрм7-10 1459

Попечительный Совѣтъ Кіевскаго 2-го Коммерческаго училища

объявляетъ, что 10 сентября, въ 12 часовъ дня, назначаются въ зданіи училища (Бульваръ, 9) **ТОРГИ безъ переторжки**, на сдачу постройки зданія подъ училище. Заявленія подаются въ запечатанныхъ конвертахъ до 12 часовъ дня, того-же числа.

Залогъ 5000 рублей.

Планы и смѣту можно разсматривать въ канцеляріи ежедневно, отъ 10 до 12 часовъ дня. к2-5 Р8259

7 к. СЕЛЬДИ 7 к. королевскія новаго улова, малосольныя, нѣжнаго вкуса 7 к. штука, Магазинъ «Васѣкина». Б.-Васильковская 8, телеф. 36-18. №8-100Р7727

Квартиры въ Кіевѣ, подробныя свѣдѣнія о нихъ, ежедневно провѣряемыя. Прорѣзная, № 18, телефонъ 13-06. Контора

Удобство. Принимается управленіе **ДОМАМИ** посред., продажи, залоги и аренды городск. имущ. и имѣній. к15-100 Р6782

Квартира изъ 7 комн. со всѣми удобствами отдает. въ наемъ по Пушкинской ул., № 20, Спросить тамъ-же. 2-5 Р8289

Воробьевъ, КРЕЩАТИКЪ, 10. Всѣ лучшія закуски и **вина.** к13-100 Р7890

Дѣтки!!!

Всѣ прелестно знаютъ
Магазинъ свой «Славу»,
Тамъ всегда нѣдь одѣваютъ
Ваню, Сеню, Клаву.
Въ «Славѣ», дѣткамъ всегда рады
Только приходите,
И новѣйшіе наряды
Къ осени купите.

Желая дать возможность покупателямъ пріобрѣсть изъ хорошаго товара модныя дамскія и дѣтскія пальто, незатрачивая сразу всю сумму стоимости, мы допускаемъ

Широкую разсрочку платежа.
Отъ 1 руб. въ недѣлю.

Слава 66 Крещатикъ, № 58, противъ Бессарабки. 4—Р1188

Пишущая машина

„КОНТИНЕНТАЛЬ“

самая лучшая машина настоящаго времени, отличается простой и прочной конструкціей и снабжена всѣми новѣйшими усовершенствованіями, которыхъ другія машины не имѣютъ.

Удостоена на всемірной выставкѣ въ Брюсселѣ 1910 г. и въ Туринѣ 1911 г. высшей награды Grand Prix.

Громадный успѣхъ всюду.

Главный представитель для Кіевской, Волынской, Подольской и Черниговской губерній

ЭРНСТЪ ТОРКЛЕРЪ,
Кіевъ, Крещатикъ, 20.

Прейсъ-куранты высылаются по требованію безплатно.

срсс34-100 Р4731

Студ. у-та 4 к. многолѣт. практ. спеціальн. подгот. дѣт. въ учебн. завед. и репет. учен. младш. клас. Письменно Больш. Васильков., 62, кв. 2. Прухницкій. срс62 3 Р8083

Объявленіе.

Отъ Управляющаго Акцизными сборами Кіевской губерніи объявляется, что 13 сентября 1912 года въ 12 часовъ дня, въ помѣщеніи Кіевскаго Губернскаго Акцизнаго Управленія (г. Кіевъ, Рыльскій пер., № 1) будутъ произведены изустные и посредствомъ подачи письменныхъ заявленій въ запечатанныхъ конвертахъ **ТОРГИ** съ узаконенной черезъ три дня, т. е. 17-го сентября, переторжкой на **постройку сарая** для храненія и разбора стеклянной посуды въ Звенигородскомъ № 15 казенномъ винномъ складѣ на сумму четыре тысячи сто восемьдесятъ четыре рубля семьдесятъ двѣ копѣйки (4,184 руб. 72 коп.), по проекту и смѣтѣ, утвержденнымъ Технически-Строительной Инспекціей при Главномъ Управленіи неокладныхъ сборовъ и казенной продажи питей.

Лица, желающія принять участіе въ торгахъ, должны явиться на торги лично или прислать, или подать до начала торга заявленіе въ запечатанномъ конвертѣ (приложеніе къ 144 ст. полож. о каз. подр. и пост.) и представить залогъ въ размѣрѣ $^1/_5$ части подрядной суммы.

Объявленія о допущеніи къ изустнымъ торгамъ будутъ приниматься въ дни торга и переторжки до производства таковыхъ, запечатанныя же объявленія должны быть подаваемы или присылаемы, согласно ст. 171 положенія о казенныхъ подрядахъ и поставкахъ только до 12 час. дня торга, т. е. 13 сентября 1912 года.

Всѣ необходимыя свѣдѣнія къ этимъ торгамъ желающіе могутъ получать лично въ Канцеляріи Кіевскаго Губернскаго Акцизнаго Управленія въ присутственные дни отъ 11 час. до 2 час. дня. 3-3Р8224

Квар. 3 комн. сух., топл., ванна, электр., веранда, садъ. Кудрявск., 19, к 2-3 1515

СВИНЬИ по случаю продаются. Печерскъ, садоводство Ворончука к3-4Р8215

Ново-открытый
дровяной складъ И. Полуяна бывш. завѣд. склад. С. Шотровскаго. Гавань, Набережно-Луговая, № 17. Телеф. № 2282. Дрова березн. 1-го сорта. **Цѣны умѣренныя.** №32-100Р855

Піанино загр. ф. Капса, испр., по случ. прод. Жилянская, 89а, кв. 5. 1-3 1521

Спѣшно дешев. прод. дамск. шелк. пальто на ватинѣ, неношен. платье, роск. отдѣлки и др. вещи. Больш. Владимірск., 97, кв. 13 (уг. Жилянск.). №2-2Р8222

*29— Р6178

УНИЧТОЖАЕТ МОЗОЛИ С КОРНЕМ.
МОЗОЛИНЪ 35к
А. РЕЙНГЕРЦА
ОСТЕРЕГАТЬСЯ ПОДДѢЛОКЪ!
ПРОДАЕТСЯ ВЕЗДѢ.
Фабр: СПБ. 10 Рождество. 24.

*16-20Р6653

ПІАНИНО
отпускаются
на прокатъ
при книжномъ магазинѣ
КАРЛА ШЕПЕ
Николаевская, 9.
Тамъ-же продаются **новыя піанино,**
срчтис69-100 Р9675

Экипажъ на одну лош. почти новый на резинахъ продается. Стрѣлецкая, № 2. 2-3 Р8131

КЕЛ. взять аренду отъ 100—200 дес. съ усадьбой въ Кіев...Полт.,Вол.губ. Сообщ.: Кіевъ,Звѣринецъ,Церковный пер.,№ 2.И.Я.А. 2№ 7-10 1454

Рояль каб. Шредера и амер. фисгармонія прод. Б. Васильковская 50. 2№3-4Р7089

Прод. пара том.-сѣр. кобыл. 5 л. рѣзвыхъ съ атт. Заводская, 19, спр. кучера. птассор7-10 Р7724

Продается старин. гост. мебель, зеркала и часы англ. въ футлярѣ, все красн. дерева, и часы бронз. камин. Видѣть отъ 3—6. Тарасовская, 12, кв. 3. срвс2-10 Р8188

Прод. домъ съ садомъ, зем. б. 300 с. Василькъ.-Тверская, № 6. срвс2-4 Р8152

ПРОД. пара тем-кар. жереб. 4-хъ л. красавцы 5½, в. р. Заводская, 19, спр. кучера. всспит2-10 Р8205

МЕБЕЛЬ подержанная и новая, стильная и обыкновенная, бронза, фарфоръ, ковры, портьеры и разн. др. вещи квартирной обстановки, пріобрѣтенныхъ къ сезону **въ громадномъ выборѣ.**

Цѣны доступныя.
Прошу осмотрѣть.
27, Б. Васильковская, 27.
ТЕЛЕФ. 15—38.
Случайныя Вещи
М. ТАБАЧНИКА.
Допускается разсрочка платежа. всср1-100Р7000

Крысъ, клоповъ, моль, прусаковъ, свекловичныхъ жуковъ и проч каждый легко, скоро и **навсегда** истребитъ **только** моими изобрѣтеніями заслужившими
три золотыя медали.
Виталій Визенталь.
Кіевъ, Б. Васильковская, 76, въ концѣ Троицкаго базара. срвс6-100Р1 64

Политехнич. Институтъ Polytechnisches Institut Strelitz i. Mecklb.
4 Курса въ году. Преподаются системы. Отдѣл: машинн., архитр., отопл. и вентил., разов. отопление, аркит. желѣзо-бетонъ. желѣзн. конструкц. Механика и начерт. геометр. по русски. 1085 слуш. 6 лаборат. Программа высм. по серв. треб. Адр.
СТРЕЛИЦ
2 часа отъ Берлина
24—6Р530

*4-26 Р8674

ср26-27-100Р7325

ОБУВЬ, В. СЫСОЕВА, Крещатикъ, № 58. Тел. 24—52.
Г. Н. Гаврилова,
Пріемъ заказовъ на ортопедическую обувь по указанію врачей. Отправка иногороднимъ по почтѣ.
Цѣны безъ запроса. всср 22-100 Р1825

Въ модно-мануфактурныхъ магазинахъ Торговаго Дома **БР. Н. и М. ЛЕПЕЙКО и К°.**
1) Крещатикъ, 40. Телеф. 26—65. Львовская, 4 (Сѣнной базаръ). Телеф. 22—42.
Получены въ роскошномъ выборѣ **послѣднія новости** лучшихъ русскихъ и заграничныхъ фабрикъ,
Осенняго и зимняго сезоновъ
а также формы всѣхъ учеб. заведеній.
Цѣны безъ запроса.
всср95-100Р8538

На фабрикѣ
Густава Яковлевича Геннинга
въ Саратовѣ, Астраханская уголъ Новоузенской ул.
Вырабатываются **Просорушки** пантетованныя. Механическія **ступы** для толченія пшена. **Розсѣва** для проса. **Сортировки** пшеничныя. **Шлифовальныя** машины для шлифованія пшена. **Шасталки** для овса. **Крупорушки** и **Аспираторы.**
Всѣ машины до выпуска ихъ всесторонне испытаны нами и при продажѣ могутъ быть испытаны **у насъ въ присутствіи покупателей.**
Принимаются полныя оборудованія просообдирныхъ мельницъ.
Требуйте прейсъ-куранты.
№7-15 Р7655—

ДИНАМОЖЕНЪ.

Никакія лѣкарственныя средства не могутъ принести существенной пользы, если одновременно не обращено особеннаго вниманія на усиленное питаніе организма.

Чтобы укрѣпить больной организмъ и сдѣлать его способнымъ къ борьбѣ со всевозможными бактеріями, т. е. повысить сопротивляемость организма всякимъ заболѣваніямъ—слѣдуетъ примѣнять **Динаможенъ.**

Динаможенъ содержитъ необходимые для организма **бѣлки, фосфоръ и желѣзо.** Быстро и легко усваивается организмомъ, дѣйствуетъ благопріятно на аппетитъ, увеличеніе вѣса и улучшеніе общее самочувствіе, поэтому необходимъ въ случаяхъ, требующихъ усиленнаго, легко усваиваемаго и продолжительно воздѣйствующаго питанія.

Для непереносящихъ молока **Динаможенъ** незамѣнимъ.

Пробы іт. врачамъ безплатно.

Проспекты и литература высылаются по первому требованію.

Продается въ Южно-Русскомъ О-вѣ Торговли Аптекарскими Товарами и во всѣхъ аптекахъ и аптекарскихъ магазинахъ.

1 кор., вѣс. 100 грамм., цѣна 1 руб. 40 коп.

Высылается наложеннымъ платежомъ.

Главный складъ въ Москвѣ: торговый домъ Э. Лампенъ и К°, тел. 515—95. * 3-13 Р0000

АНТИСЕПТИЧЕСКІЯ
PASTILLES VALDA
(Лепешки Вальда)
обладаютъ НЕОЦѢНИМЫМЪ ДѢЙСТВІЕМЪ
для
ПРЕДУПРЕЖДЕНІЯ или ИЗЛЕЧЕНІЯ
простуды, болѣзней горла, свѣжихъ или застарѣлыхъ ларингитовъ, острыхъ или хроническихъ бронхитовъ, насморка, гриппа, инфлуэнцы, эмфиземы и т. п.

НО ГЛАВНЫМЪ ОБРАЗОМЪ
ТРЕБУЙТЕ
во всѣхъ аптекахъ и аптекарскихъ магазинахъ
НЕПРЕМѢННО
НАСТОЯЩІЯ ЛЕПЕШКИ ВАЛЬДА
(PASTILLES VALDA)
ВЪ КОРОБКАХЪ
съ красной бандеролью,
снабженныхъ
именемъ
VALDA

Придворный поставщикъ
ЭДУАРДЪ БРАБЕЦЪ,
Кіевъ, Крещатикъ, № 44. Телефонъ № 414.
Москва, Столешниковъ пер., № 4.

Громадный выборъ новостей настоящей бронзы styl «Dekadence» «Article de Luxe», электрич. карманные фонарики. «Радость хозяйки» американск. маш. для приготовленія и вымѣшив. тѣста въ 3 мин.

КОНЬКИ
на колесахъ для скетинг-рингъ.

Сосуды „ТЕРМОСЪ“
отъ 2.50 и дороже.

АППАРАТЫ ДЛЯ ГАЗИРОВКИ
всевозможныхъ напитковъ
и проч. всевозможн. хозяйствен. принадлежности. срвто 7-100Р7718

ДОМОВЛАДѢЛЬЦЫ

устроившіе **центральное отопленіе,** должны обратить серьезное вниманіе на качество **угля** имъ доставляемаго. Какъ берез. дрова предпочитаются ольховымъ, хотя послѣдн. дешевле, такъ и самый дорогой уголь является наиболѣе экономнымъ, ибо при одинаков. расходѣ пудовъ дастъ больше пару. Многочис. анализы показываютъ, что **изъ крупныхъ пламен. углей** наибольш. теплопроизводительность развиваютъ **лучшіе СИЛЕЗСКІЕ угли.**

Лучшій Силезскій уголь даетъ . . . . . 7000—7.500 калорій
А лучшій домбровскій уголь даетъ . . . . . 6.500—6800 »

Такимъ образомъ цѣна, примѣрно, 24 коп. за пудъ силезскаго должна бы соотвѣтствовать цѣнѣ 22 коп. за домбровскій уголь, чего на дѣлѣ нѣтъ.

Силезскій уголь на зиму можно законтрактовать или чрезъ представителя **Б. Матусовскаго** (Прорѣзная, 1, тел. 8—05) или чрезъ лучшіе и солидные мѣстные оптовые склады.

Въ текущій сезонъ будутъ на Кіевъ направляться слѣдующія лучшія силезскія марки **Георгъ, Максъ (Лаурагюте), Дайчландъ.** При повагонной доставкѣ требовать предъявленія накладной того же дня въ доказательство происхожденія угля.

* 8-100Р8189

Въ мануфактурныхъ магазинахъ
т-ва **Н. Ф. ПЕТРОВА**
1-й—Большая Васильковская, № 12, противъ Рогнѣдинской.
2-й—Деміевка, Большая Васильковская, № 25.
Получены послѣднія новости сезона: шелковыя, шерстяныя и суконныя матеріи, одѣяла, платки, ковры и гардинный тюль.
всср 84-100Р2173 **Цѣны безъ запроса.**

21 ½ коп. золотн. **столоваго** серебра 84 пр. Петербургскіе и Московскіе фасоны предлаг. въ громадн. выборѣ фабричный складъ часовъ и драгоцѣнностей **Клавдія Сергѣевича Рогинскаго.** 89 Александровская. Телефонъ 20-95. **1888 г.**
ср72-107Р1900 Фирма суш. съ

Изданіе наслѣдниковъ М. К. Пихно.

Типо-Литографія Товарищества И. Н. Кушнеревъ и К°. въ Кіевѣ.